CALVINIST CONTACT

DUTCH-CANADIAN CHRISTIAN WEEKLY

"THE LORD, WHOM YE SEEK, SHALL SUDDENLY COME." Mal. 3:1.

DEC. 1st, 1961 - No. 523 - 12 PAGES • P.O. BOX 312, STATION B., HAMILTON, ONT.

17th year of publication
Authorized as Second Class Mail, Post Office Department Ottawa, Ontario, and for payment of postage in cash.

WAAR LIGT DE GRENS ?

Predikanten zijn onder ons zeer geachte mensen. Zij hebben veel invloed — en terecht. Soms wordt de klacht gehoord, dat hun invloed te groot is, dat er practisch geen organisatie is waar de dominee niet bij te pas komt. Dit is op zichzelf niet zo onbegrijpelijk. Naarmate het christelijk leven zich hier ontwikkelt, wordt de behoefte aan leiding sterker gevoeld. Momenteel bevinden wij ons in een stadium, dat die leiding niet altijd voorhanden is. Een volgende generatie zal minder met dit probleem te worstelen hebben, omdat gehoopt en verwacht mag worden dat de jongelui van nu zich in een of andere richting zullen specialiseren. Het is daarom begrijpelijk, dat velen zich nu tot hun predikant wenden met problemen, waarin de predikant geen deskundige is.

Wil men het cynisch zeggen, dan wordt een beroep gedaan op de predikant bij gebrek aan beter en wil men het sympathiek zeggen, dan wordt er van onze predikanten teveel gevraagd.

Toch moeten wij voorzichtig zijn, dat wij niet in de verkeerde richting sturen. De aanleiding daartoe is zo groot en daarom de neiging daartoe niet dadelijk ontdekt. Wij moesten hieraan denken, toen wij de discussie lazen die nu enkele weken aan de gang is in De Wachter, het orgaan van de Christian Reformed Church over de constitutie van de Association for Reformed Scientific Studies. Wij bedoelen niet de indruk te wekken alsof wij geen waardering zouden hebben voor de discussie als zodanig. Ons bezwaar gaat tegen het feit, dat een kerkelijk orgaan deze discussie publiceert. In haar orgaan spreekt deze kerk zich uit, en wij zijn op een gevaarlijke weg als de kerk zich uitspreekt over een organisatie, die tot doel heeft de toepassing van een door die kerk gepredikt principe. Dat is het terrein van de kerk niet. De betreffende predikant, die schrijft heeft natuurlijk het volste recht een mening over die organisatie te hebben, maar dan heeft hij die als persoon, niet als predikant van die bepaalde kerk of als mede-redacteur van dat kerkelijk orgaan.

Men kan betwisten, dat de Christian Reformed Church zich in die bepaalde rubriek in haar blad heeft uitgesproken ten aanzien van die vereniging. Doch ook al zou dit niet het geval zijn, dan ligt het er toch verbazend dichtbij.

Hetzelfde geldt in enigszins andere vorm voor het ingezonden stuk, dat wij elders in dit nummer afdrukken over de "Committee for Justice and Liberty". Nogmaals, ook hier betwisten wij in geen enkel opzicht het goed recht van deze predikanten om hun mening te hebben en die weer te geven. Maar de inleiding, dat zij dit stuk plaatsen "als predikanten van de Christian Reformed Church" wijst in dezelfde richting. Los van het onderwerp als zodanig, bieden zij hun zienswijze aan niet als individuele christenen, doch als predikanten, in hun ambt van dienaar des Woords in de Christian Reformed Church. Naar ons gevoelen ligt hier dezelfde tendens. Het is niet de taak van de kerk om zich te mengen in de vorm van organisatie die haar leden moet kiezen voor het toepassen van het door haar gepredikte Woord.

Wij kunnen ons heel goed indenken, dat een predikant, of dat predikanten het niet eens zijn met de keuze van organisatie die leden van hun kerk hebben gemaakt. Of dit nu het terrein van wetenschapsbeoefening, van arbeidsorganisatie of van rechtspraak betreft, maakt principieel geen verschil. Indien dit zo is, dan is het niet alleen het recht, maar zelfs de plicht van kerkeraden om die leden daarover te onderhouden. Maar ons dunkt, dat dit dan gedaan moet worden in de kerkelijk weg. Wij denken in dit verband aan het besluit dat indertijd door de Gereformeerde Kerken in Nederland werd genomen ten aanzien van de Nationaal Socialistische Beweging en de Christen Democratische Unie, aanleiding waarvan wijlen Prof. Schilder toen dat prachtige boekje schreef onder de titel "Geen Duimbreed". Inderdaad heeft toen de kerk zich uitgesproken over deze twee organisaties, in die zin, dat lidmaatschap ervan onverenigbaar werd geacht met het lidmaatschap van de kerk. Naar het oordeel van de synode was de doelstelling van die organisaties tegenstrijdig aan het door die kerk gepredikte Woord. Maar deze uitspraak is gekomen in de kerkelijke weg en richtte zich tot de leden van de kerk, niet tot de organisaties.

Tot de taak van de Kerk behoort niet alleen de prediking van het Woord en de bediening van de sacramenten, doch ook de christelijke discipline, doch deze discipline betreft altijd personen, — leden van de kerk, nimmer organisaties, ook al zouden die organisaties voor het grootste deel gevormd worden door leden van die kerk.

Ook al maken de omstandigheden het vaak moeilijk precies te zeggen waar de grens ligt, voor het welzijn van de kerk en van de leden individueel en van het organisatieleven is het van belang, dat wij die grens toch in gedachten houden en haar niet overschrijden.

D. F.

LANDSVLAGGEN VOOR NIEUW GUINEA! Een fabriek in Vlaardingen werkt op het ogenblik dag en nacht aan een gouvernementsorder van vijfhonderd landsvlaggen voor Nieuw Guinea, waarvoor vierduizend vierkante meter doek moet worden verwerkt. Het ontwerp voor deze vlag is onlangs aangenomen door de Nieuw Guinea Raad. Als we bedenken dat het reeds geruime tijd geleden onafhankelijk geworden Canada nog geen officiële landsvlag heeft, kan de Raad van het (nog steeds betwiste) Nieuw Guinea zeker geen gebrek aan voortvarendheid verweten worden.

VERGEEFS GEHOOPT

Buitenlands Overzicht
door
Prof. Mr. L. W. G. Scholten

De reeks van kernontploffingen, die Chroestjow in uitzicht had gesteld en welke haar toppunt heeft gevonden in de explosie van een bom van niet minder dan vijf en vijftig megaton, had natuurlijk tot doel de westerse volken te brengen in een toestand van angst, waaruit dan de bereidheid moest voortvloeien toe te geven aan de eisen door de regeerders te Moskou gesteld, in het bijzonder ten aanzien van het Duitse vraagstuk.

Het merkwaardige was echter, dat reeds tijdens de opvolgende proefexplosies van een zeker defaitisme bij het westen geen sprake was. In het bijzonder in de Verenigde Staten ontwikkelde zich zulk een oorlogszuchtige stemming, dat velen in het westen zich gingen afvragen, of men in Washington niet te ver ging. Waren de oorlogsdreigingen wel van die aard, dat het nodig was de bevolking zo sterk op de aanstaande oorlog psychologisch voor te bereiden? Vooral in Engeland nam het flegmatisme weer toe, vooral door de uitspraken van de premier MacMillan, die overigens nooit zich door een hartstochtelijke politiek heeft gekenmerkt.

Die kalmte bleek ook wel hieruit, dat men in Londen ernst wilde maken met de toetreding tot de Europese economische gemeenschap, het zogenaamde Europa van de zes. Indien het toch volgens de Britse regering eerstdaags tot een oorlog zou komen, zou men zeker niet al de moeilijkheden in het grote Gemenebest, welke voort zouden vloeien uit een toetreding van Engeland tot een verbond van Europese vaste landstaten op de hals gaan halen. En deze week ging men zelfs zover, dat men rustig de koningin van Engeland, die toch altijd geldt als het symbool van het Gemenebest, waarvan Londen de hoofdstad is, naar de West Afrikaanse staat Ghana liet vertrekken, toen het duidelijk was, dat de binnenlandse veiligheid in dat land gewaarborgd was.

En ook De Gaulle scheen in geen enkel opzicht geschokt. Integendeel, hij gaf blijk van zijn onwrikbare overtuiging inzake de kracht van een zuiver Europese verdediging, terwijl hij zijn politiek van bevrediging ten opzichte van Algerië bleef voortzetten. Hij werd daarin ook niet geschokt door de hongerstaking van enkele in Frankrijk vertoevende vooraanstaande Algerijnse gevangen genomen rebellen. Een Marokkaanse deputatie ontving hij met de bekende Franse hoffelijkheid, toen deze hem wilde bewegen verzachting aan te brengen in het strenge gevangenisregiem, dat tot de hongerstaking had aanleiding gegeven. En dit laatste was te meer opmerkelijk, omdat deze deputatie, naar het schijnt, De Gaulle gewezen heeft op het gevaar van uitbreiding van het Algerijnse conflict over grote gedeelten van Afrika.

België en Nederland bleken evenmin uit hun evenwicht gebracht te zijn door de kernproeven. Behalve enkele demonstraties op straat en een betrekkelijk klein aantal vergaderingen, waarin men protesteerde tegen hetgeen men een misdaad tegen de mensheid noemde, was er van volksopwinding geen sprake. Ook bleven de militaire maatregelen tot verhoging van de paraatheid der troepen van bescheiden omvang.

Indien Chroestjow dus gehoopt heeft, dat hij alleen met een verschrikkelijk dreigement het westen op de knieën zou krijgen, dan is dit wel mislukt.

Vandaar dat het zo begrijpelijk was, dat hij op een andere plaats toch een zeker succes wilde hebben. Hij volgde daarbij de methode van de thans zo diep verfoeide Stalin, die aan de vooravond van de tweede wereldoorlog een actie tegen Finland ontketende. Hij bleef daarbij binnen het schema van de bekende Russische defensiepolitiek. Immers hij eiste van Finland thans een principiële bereidheid gezamenlijk de verdediging voor te bereiden tegen een dreigende aanval van Duitsland langs de Oostzee en de Botnische en Finse golven. Hij beriep zich daarbij op een verdrag tussen beide staten van het jaar 1948. Krachtens dit tractaat had Rusland tot een vijftal jaren geleden enkele belangrijke strategische punten in Finland bezet gehouden.

Indien Rusland gehoopt heeft op deze wijze Finland in verwarring te brengen, dan heeft het zich vergist. De Finse president, die een belangrijke politieke figuur is, zond de minister van buitenlandse zaken naar Moskou om poolshoogte te nemen en als resultaat van dat onderzoek nam hij het besluit nieuwe verkiezingen uit te schrijven in Februari, om daardoor het Finse volk gelegenheid te geven zich uit te spreken over de Finse buitenlandse politiek. Blijkbaar was men in Moskou hier niet mede tevreden. Immers onmiddellijk daarop volgde een nieuwe Russische stap, waarbij op groter spoed bij de regering te Helsinky werd aangedrongen.

Van Russisch standpunt gezien kan men deze maatregelen wel begrijpen. Binnen het Finse volk is een belangrijke stroming, men denke aan Mannerheim, die conservatief-autocratisch al jaren lang aangedrongen heeft op nauwer aansluiting bij Duitsland. In de tweede wereldoorlog is dat wel gebleken. En Rusland ligt naar de Finse golf open voor aanvallen, men denke aan de Krimoorlog van 1853 tot 1856. Maar aan de andere zijde moet men toch nuchter genoeg zijn, om te begrijpen, dat er van een Duitse aanval nog in geen jaren sprake kan zijn. De thans zittende Finse regering is echter links van oorsprong. Het lijkt dus waarschijnlijk, dat men een compromis wel zal vinden. Maar van défaitisme is in de hoofdsteden van de Scandinavische landen geen sprake. Indien men in Moskou daarop heeft gehoopt, is ook deze hoop te vergeefs geweest. Integendeel, de regering in Kopenhagen staat niet meer afwijzend tegenover een gemeenschappelijk Duits opperbevel voor de Deens-Duitse Oostzeestrijdkrachten. En blijkens de jongste berichten wordt ook Noorwegen in het overleg hierover betrokken. Zweden niet, want dat heeft zich angstvallig buiten de Navoverbintenis gehouden. Overigens zeer begrijpelijk, "als men met een tijger in een kooi zit".

Aan de andere zijde ziet men ook het verschijnsel van de vergeefse hoop. In West Europa, ook in Nederland, waren talrijke intellectuelen geboeid door het communisme, ook in de Russische vorm. Verwijzingen naar het onmenselijke van dit regiem, blijkende o.a. uit het liquideren van vroegere partijgenoten als Beria konden deze sympathie niet doen verdwijnen. Men zou thans mogen verwachten, dat de kernbomontploffingen, die de gehele mensheid bedreigden hier tot andere gedachten zou brengen. Van enige bekering op grote schaal is echter niets te bemerken. Men gaat voort zich geestelijk dienstbaar te maken aan dit monsterlijke systeem. Dat blijkt ook uit de verkiezingen in Noord-Italië. Daar hebben de jongste verkiezingen zelfs een stijging van het aantal communisten te zien gegeven. En ook is het opvallend, dat de Italiaanse communistenleider Togliatti felle aanvallen gedaan heeft op communistisch China en op Albanië, die beiden het Moskou-stelsel afwijzen. En het Italiaanse communisme stemt hiermede in. Verschillende andere leiders van het communisme in westerse staten hebben hun instemming en trouw betuigd aan het beleid van Chroestjow. Vandaar dat men zich in verschillende landen gaat afvragen, of dergelijke lieden, die hun mening afhankelijk maken van buitenlandse politici, nog wel toegelaten kunnen worden tot de volksvertegenwoordiging van hun land. Voor Nederland zou dit betrekking hebben op het lid van de Tweede Kamer Paul de Groot. Begint dit niet te lijken op de eed van trouw tijdens de bezetting door sommige nationaal socialisten afgelegd aan de Führer van alle Germanen? Men had zo gaarne gezien, dat na de moord op het Hongaarse volk, dat een aanval was op een natie, de grootscheepse aanvallen op de gehele mensheid het verderfelijke van het communistisch systeem zouden openbaren. Maar ook dit was vergeefse hoop.

Informatiebureau Dof

De winter staat weer voor de deur. Dit is een waarheid, die zelfs door de meest verwoede optimist niet bestreden kan worden. Overigens is er wel reden tot optimisme, want hier in het Westen hebben we nog niet veel van de winter gemerkt, hoewel het hier om deze tijd van het jaar kan vriezen dat het kraakt. Het zachte weer is ook goed voor de werkgelegenheid: hoe minder kou, hoe meer werk. Dat geldt tenminste voor de timmerman.

Toch bereid ik me er maar op voor, dat ik ook deze winter nog wel een week of wat thuis kom te zitten omdat het te koud is om te timmeren. Nu ja, dat is zo erg niet. We genieten een goed loon en een paar weekjes bij moeder-de-vrouw heeft ook zijn aangename zijden. Voor één ding moeten we echter oppassen: Als we de weken van onze werkloosheid in ledigheid wensen door te brengen, is er altijd een zekere Katrien, die dit zal opmerken en ons aanstonds zal inschakelen in de huishouding. En dat lusten wij niet; daar hebben we geen Edammer van gegeten.

Verleden jaar ging alles goed. Toen zijn we vrijwillig met anderen aan het werk geslagen in het basement van de kerk. Dat was een gezellige tijd.

Maar het jaar daarvoor, toen ik vier weken uit mijn werk was, was ik minder gelukkig. Toen moest ik thuis aan de slag. Eerst allerlei kleine klusjes, die ik in drie dagen klaar had. En toen in de huishouding: afwassen en stofzuigen en zo. Ik werd er doodmoe van soms.

IMMIGRANTEN-MIJMERINGEN

Tot overmaat van ramp besloot Katrien mijn aanwezigheid uit te buiten door de jaarlijkse grote schoonmaak te vervroegen. Vreselijk! Slechts een gehuwde man is in staat aan te voelen, wat ik toen geleden heb!

Dit jaar heb ik mijn maatregelen genomen. Ik zal geen stofdoek en geen stofzuiger aanraken en alle verzoeken van de kant van mijn vrouw om huishoudelijk hulpbetoon zal ik hooghartig afwijzen, want ik zal het druk hebben met mijn tijdelijke baan, mijn part-time-job: ik heb een informatiebureau opgericht!

Mijn leven lang heb ik met aandacht en spanning de vraag-en-antwoord kolommen in dag- en weekbladen gevolgd. Ik ben er als het ware aan verslaafd geraakt. Wat altijd het meeste indruk op mij maakte was het geweldige feit, dat voor elke vraag een antwoord bleek te bestaan. Gedurende al mijn jaren als vraag-en-antwoord enthousiast heb ik het nooit, neen nooit, meegemaakt, dat de antwoord-redacteur moest toegeven, dat hij iets niet wist.

Het heeft mij altijd al aangelokt, om overal het antwoord en het laatste woord over te hebben.

Een machtige ervaring is mijn deel geworden door mijn jarenlange studie van de vraag-en-antwoord rubrieken. Om een voorbeeld te noemen: Wanneer jonge moeders vragen in verband met het wangedrag van hun kleuters, is het aanbevelenswaardig, om het antwoord te beginnen met: — Moeder, U moet vooral niet.... Er volgt dan gemeenlijk iets, dat de moeder toch al niet van plan was te doen, maar dat dan zo'n indruk maakt, dat de rest van het antwoord al niet belangrijk meer is.

Zo zijn er allerlei kneepjes, die ik evenwel niet in het licht wil brengen, omdat ze voor mij beroepsgeheim geworden zijn.

Ik voel, dat ik in staat ben, om alle vragen te beantwoorden met behulp van bovengenoemde kneepjes, de Korte Verklaring, de Christelijke Encyclopaedie, de Amerikaanse encyclopaedie die we in afleveringen voor een dollar per week bij de kruidenier betrekken, en een Kerkenordening. Schaffen deze mij geen raad, dan kan ik nog altijd terecht bij de dominee, die een grote bibliotheek heeft en zelf ook nogal wat weet.

Lange tijd heb ik getobd over de vraag, welke naam mijn nieuwe winterbezigheid moest dragen. Daar wist ik aanvankelijk geen antwoord op. Zorgvuldig overwoog ik de volgende: "Veel vragen — veel antwoorden", "U vraagt, wij draaien", "Vragen", "Vragendoos", "Vragenpot", "Vragenemmer", "De nieuwsgierige immigrant", "De betweter", "Het uitroepteken", "De Problemenvanger", "Het Nederlandse antwoord voor Canada", "Informatie voor Kerk en Natie". Katrien had echter veel critiek op al deze betitelingen, zodat ik tenslotte bij gebrek aan beter bleef haken aan "INFORMATIEBUREAU DOF". Het klinkt nog niet eens zo gek; de aandachtige luisteraar hoort er een toon van zelfvertrouwen in. Dit boezemt ontzag in.

Om een beetje op gang te zijn tegen de tijd, dat de baas zegt: "Arie, ik heb voorlopig geen werk meer voor je; het is te koud," wil ik thans een aanvang maken met mijn vragen en antwoorden.

Vooraf nog twee opmerkingen:

A. Onze dominee heeft me eens verteld, dat citaten altijd grote indruk maken op het publiek, en soms ook het betoog waardevoller maken. Men denke dus niet, dat de aanhalingen in de antwoorden vergeefse moeite zijn.

B. Alle adviezen worden gratis en voor niemendal gegeven. Dit ter aanmoediging van velen. Men sture zijn vragen. Het antwoord volgt.

En hierbij starten we dan de vraag-en-antwoord-serie:

1. Een trouwe lezeres uit het Westen des lands komt met het volgende probleem: (Wij citeren) "Mijn echtgenoot wordt uit hoofde van zijn beroep elke winter enige tijd afgelegd. Uit vrees om blootgesteld te worden aan verveling — ofschoon er in onze huishouding genoeg werk voor hem te vinden is — wil hij een informatiebureau openen, hoewel hij slechts een ongeletterde timmerman is. Ik kan hem niet van zijn voornemen afbrengen. O, ik zit er toch zo over in! Hoogachtend, Mrs. Katrien D."

Ons antwoord: Mevrouw, het zou Uw huwelijksgeluk verstoren, indien U Uw man niet in alles zijn eigen gang liet gaan. Als hij onbekwaam is tot het voorgenomen werk — en ik krijg die indruk zeer sterk — zal hij er ongetwijfeld mee vastlopen. Houd moed!

2. Een jonge moeder in New Brunswick maakt zich bezorgd over het bedwateren van haar vijf jaar oude zoon. Zij vraagt (wij citeren): "Wat moet ik doen?"

Ons antwoord: Moeder, U hebt niets te doen; Uw zoontje heeft slechts iets te laten. U moet vooral niet boos op het jongetje worden, als hij weer nat is. Dat werkt averechts verkeerd. Hij wordt er nog natter van. Een probaat middel is de droogkuur van Dr. Ikabod Einstein. Dr. Einstein schrijft op pagina 212 van zijn standaardwerk: "Waar droogte heerst, kan natheid niet bestaan". Dit is zeer scherp opgemerkt. Volgt u zijn advies en leg zoonlief droog. Onthoud hem alle vochten en sappen en U zult zien, dat hij binnen een week van het bedwateren verlost is. Nogmaals: Vooral niet boos worden. Wees geduldig, doch ook vastberaden, en het zal uw zoon wél gaan.

3. De secretaris van de mannenvereniging op G.G. te G. schrijft "namens allen": "We hebben hier een groot probleem, waar we een uur over gesproken hebben, maar waar we niet uit kunnen komen. De meningen zijn zeer verdeeld, en sommige leden hebben reeds gedreigd, als lid van de vereniging te zullen bedanken, als geen klare koers gevolgd wordt. Ons probleem komt neer op deze vraag: — Mogen wij bowlen of kegelen met andersdenkenden?"

Ons antwoord: Neen!

4. Farmer L. te S. vraagt: "Hoe denkt U over de kippen- en eierenhandel?"

Ons antwoord: We eten thuis veel kip en weinig eieren tegenwoordig. Hieruit leidt ik af, dat kippen op het ogenblik goedkoop en eieren duur zijn. Dat is ook wel te verstaan: Wanneer het publiek de kippen opeet, dan worden de eieren schaars en duur.

Ik ben in dezen een voorstander van een beperkte geleide economie, waarin de regering de kippen vasthoudt, om daardoor meer eieren los te kunnen laten. Ik ben het met U eens: de tegenwoordige situatie deugt niet. Hier moet nodig ingegrepen worden. De regering kieze eieren voor haar geld!

5. Ouderling V. H. te C.: "Ik kan niet met mijn dominee, Rev. I., opschieten. Hij is veel te bazig en verbeeldt zich, dat hij de wijsheid in pacht heeft. Wij botsen altijd in de kerkeraad en daarbuiten. Wat moet ik doen?"

Ons antwoord: Uw probleem treft men veelvuldig aan. Soms ligt het aan de dominee, soms aan de ouderling. Misschien ligt het wel aan uzelf, ofschoon het ook aan Uw dominee kan liggen. Er zijn altijd twee kanten aan iedere zaak. Dat moet U nooit vergeten. Enerzijds moet U geduldig en meegaand zijn in Uw omgang met Uw herder; anderzijds moet U sterk en flink zijn. Persoonlijk heb ik veel gehad aan de prachtige opmerking van Prof. Dr. W. Strijdhamer in zijn pasverschenen boek over de ambten: "Wij moeten sterk en kloek zijn" (pag. 11). Houd U zich maar aan dit advies, dan zult U het wel rooien als ambtsdrager.

6. Dominee I. te C. schrijft ons: "Ik kan niet met mijn ouderling V. H. opschieten. Hij heeft iets tegen mij. Ook heb ik iets tegen hem. Hij is vreselijk eerzuchtig en wil altijd gelijk hebben. Als ik iets voorstel, is hij er altijd tegen. Wij botsen altijd. Ouderling V. H. is een doorn in mijn pastorale vlees. Wat is Uw advies, broeder Dof?

Ons antwoord: zie onder 5.

En hiermee moeten we dan voor deze keer onze vraag- en antwoordrubriek besluiten. Bij voldoende animo gaan we er in de slappe wintertijd mee door.

We houden ons aanbevolen voor op- en aanmerkingen, mitsgaders klandizie.

ARIE.
(Directeur Informatiebureau Dof)

ON YOUR WAY

WHERE IS HE BORN?

"Where is he that is born King of the Jews? . . .". Matt.2:2(a)

"Where is Jesus born?" is the question of the Oriental travelers who had come to Jerusalem. They were searching for the reality of their astronomical curiosity. Furthermore, the sacred text informs the reader that their motive of coming was not merely idle curiosity based on an astral directive. For they say to the monarch of Judea, " . . . for we saw his star *and are come to worship him*".

As another month of December enters our busy life, it would be well for Christians to ponder the question of the Oriental sages. For Christmas in many respects has become Christ-missed! The busy secular world welcomes Christmas but not necessarily the birth of the Saviour of sinners! Some time ago in the second week of October, I journeyed to a neighbouring metropolis. Already, the main thoroughfare of the city was all decorated with hanging lamps, candy canes, bells, and trees signifying the spirit of Christmas — *three months distant!* As I saw this display, I thought to myself, "There are the lights, the trees, the bells etc. but where is He that is born King? . . .".

"Where is He that is born King?", asks the present-day merchant. Why does he wish to know? That he may reap a commercial landslide in Christmas merchandise? "Where is He that is born King?", asks the little child. Why is he or she interested? That he may look forward to another morning filled with toys? "Where is He that is born King?", asks the Christian heart. Why do you, fellow Christians, desire to know? In order to bring him the gifts of loving devotion and service as His willing subject.

When this same question comes to us during this coming month of December, what will you answer, dear reader?

C. Flietstra

BOEKEN
ZIJN
Goede Geschenken
BESTELT ZE BIJ
Kuntz & Vanderiet
1375 Weston Rd., Toronto 15
Tel. RO 3-1831

Meer dan
EEN HALF MILJOEN
personen zijn
CANADEES STAATSBURGER
geworden sedert de Wet op het Canadees Staatsburgerschap van kracht werd in 1947.

In 1960 alleen legden meer dan 60.000 nieuwkomers de eed van trouw af en werden volle leden der Canadese gemeenschap.

Dit is een hartelijke uitnodiging voor alle nieuwkomers die vier jaar en negen maanden geleden wettig als immigranten in dit land werden toegelaten, **om het Canadese Staatsburgerschap NU aan te vragen.**

Geniet al de rechten en voorrechten van vol lidmaatschap in de Canadese natie

— het kiesrecht
— het recht op een Canadees paspoort
— het recht openbare ambten te bekleden.
— het recht op volle medezeggenschap in het bestuur der Canadese openbare zaken.

Aanvraagformulieren voor burgerschap kunt U krijgen bij de naaste griffier (Clerk of the Citizenship, County or District Court) of bij de Registrar of Canadian Citizenship, Ottawa.

Ellen L. Fairclough
ELLEN L. FAIRCLOUGH
Minister van Burgerschap en Immigratie.

REAL ESTATE
JAN STRUIK
CH 6-3998
24 hours
City-wide Service
Houses for sale anywhere in Toronto
Representing:
JAMES B. GILBERT REAL ESTATE
CH 1-5205
Member Toronto Real Estate and Photo Co-op Board.

Verhuisd:
D. Farenhorst
van:
2 West 4th St., Hamilton
naar:
26 Brucedale Ave. W., Hamilton, Ont.

CALVINIST-CONTACT
DUTCH-CANADIAN CHRISTIAN WEEKLY
P.O. Box 312, Station B, Hamilton, Ont.
Phone 547-1488 and 547-1489
Calvinist-Contact is published Friday every week.
Closing date: Saturday before date of issue.
Subscription price: $ 4.00 per year.
Published by Guardian Publishing Co. Ltd., Hamilton, Ont., on behalf of the Calvinist-Contact Publishing Association.

"RECHT EN VRIJHEID"

Ingezonden

RECHT EN VRIJHEID

Onderstaande predikanten van de Christian Reformed Church zouden gaarne een bijdrage leveren tot de huidige discussie in Calvinist-Contact rondom het Committee for Justice and Freedom. Wij doen dit niet met de verwachting, dat dit nu het laatste woord zal zijn over deze zaak, maar in overtuiging, dat in de wijze waarop dit Committee de gestelde kwestie wil benaderen, een bepaalde, voor Christelijk-sociale actie *wezenlijke*, gedachte niet voldoende tot gelding gebracht dreigt te worden.

Om te beginnen, zouden wij willen stellen, dat bij de beoordeling van het goed recht van de Canadese Arbeidswetgeving niet mag worden uitgegaan van het begrip "Vrijheid".

"Vrijheid", in de zin van politieke en maatschappelijke vrijheid, is, ook in de Bijbel, geen vaststaand begrip, maar, in tegendeel, een zeer relatief begrip. Het kan zijn, dat ik vandaag van God de vrijheid ontvang om een bepaald ding te doen, maar dat ik morgen die vrijheid beslist *niet* heb — omdat inmiddels de omstandigheden gewijzigd zijn.

Zolang ik op mijn studeerkamer zit, mag ik roken, zoveel als het niet schadelijk is voor mijn gezondheid; maar als ik op ziekenbezoek ben bij een asthma-patient, dan heb ik *niet* de vrijheid om te roken. En als ik daar toch ga roken, dan maak ik geen gebruik van mijn vrijheid, maar dan overschrijd ik de grenzen van mijn vrijheid. Talloze andere voorbeelden zijn hier te noemen; denk bijvoorbeeld aan de problemen, die het samenwonen in één huis of in één blok met zich mee kan brengen.

Het is de Wet, die *niet* deze vrijheid komt *beperken*, maar die in concrete taal voor ons gaat omschrijven, waar in onze vrijheid bestaat. De Wet geeft de grenzen aan van onze vrijheid, ze komt ons te hulp bij het voorkomen van grensoverschrijdingen. Denk bijvoorbeeld aan de Verkeerswetten, de Hinderwetten, en vooral ook aan de Arbeidswetgeving.

De Wet van het land *beperkt* dus niet onze vrijheid, maar *omschrijft* ze en *beschermt* ze. Tot ergenis van mensen, die zich niet al te veel bekommeren om grensoverschrijdingen, maar tot verzekering van de vrijheden van de andere mensen.

Wij kunnen daarom nooit redeneren vanuit onze persoonlijke vrijheden, wanneer wij de Wet op haar waarde willen toetsen. Dat zou neerkomen op een opheffen van elke Wet, en op anarchie. Het is juist, in tegendeel, de Wet, die vaststelt, welke mijn persoonlijke vrijheden zijn.

Er is maar één norm, waardoor wij ons laten leiden bij de beoordeling van de Wet: de Wet van God, die door Hem Zelf is samengevat geworden in het Dubbelgebod der Liefde. Zoals in het Nieuwe Testament ook de gehoorzaamheid aan de Wet van het land wordt gefundeerd in deze liefde tot God, tot de Gemeente, en tot de medemens; vergelijk bijvoorbeeld Mattheus 17:27; I Tim. 2:1-4; Titus 3:1-2; I Petrus 2: 13-17; Rom. 13:1-10.

Onze conclusie is zo, dat het niet Bijbels is om de Canadese Arbeidswetgeving te beoordelen vanuit het begrip "Vrijheid".

De beslissende vraag is niet: Beperkt de Wet mijn persoonlijke vrijheid van handelen? maar behoort het te zijn: Is de Wet in overeenstemming met de Wet van God, met het gebod der liefde?

Naar onze mening is door het Committee for Justice and Freedom aan deze dragende Christelijk-sociale gedachte tot nog toe te weinig recht gedaan; en we zouden zelfs kunnen zeggen: deze Bijbelse idee ontvangt ook bij de C.L.A.C. in het algemeen te weinig nadruk.

Hetgeen niets wegneemt van onze waardering voor veel arbeid van deze Vakbeweging; wij hebben dit alles juist naar voren willen brengen, omdat wij gaarne willen meebouwen aan de Christelijk-sociale beweging in Canada. In dit verband zouden wij willen opmerken, dat er naar onze gedachte *geen vrijheid* bestaat om zich aan de opbouw van onze Christelijk-sociale organisaties te onttrekken. Ook hier ontmoeten wij in onze eigen kring een overschrijding van de grenzen van onze persoonlijke vrijheid, die naar onze overtuiging *zondig* is. Hier ligt naar onze idee ook een zwak punt van ijveren voor "Right-to-Work-Legislation".

Het is onze vurige wens, dat de Canadese Arbeidswetgeving, zowel als de geschiedenis van het Canadese Unionisme, worden gezien in het licht van wat onder ons kan doorgaan als de enige norm: het Goddelijk Gebod, door Christus samengevat in het liefde-gebod.

Wij zijn er zeker van, dat er bij ons een meer positieve waardering zal komen van de pogingen binnen die Wetgeving en dat Unionisme, om ruimte en gestalte te geven aan een beleving van de verantwoordelijkheid van de mens binnen de bedrijfsgemeenschap (Ik ben mijns broeders hoeder).

Aan de andere kant zal onze strijd tegen duidelijke afwijkingen van de Wet des Heren dan meer "to the point" zijn, en zullen wij meer kans maken om onze Canadese mede-gelovigen van het juiste van ons standpunt te overtuigen.

Rev. Jac. Geuzebroek,
Barrie, Ont.
Rev. D. N. Habermehl,
Newmarket, Ont.
Rev. John Hanenburg,
Newmarket, Ont.
Rev. A. W. Schaafsma,
Burlington, Ont.
Rev. J. Van Harmelen,
Whitby, Ont.
Rev. John C. Verbrugge,
Bowmanville, Ont.

Het Comité "for Justice and Liberty" verzoekt opname van het volgende:

Het is tijd, dat het "Committee for Justice and Liberty" weer van zich laat horen.

Inderdaad ondervinden wij, dat er levendige belangstelling bestaat voor het streven van het comité, niet alleen in Canada en de U.S., maar ook b.v. in Nederland.

Vorige week kon U lezen, dat het C.N.V. een hoofdartikel in het orgaan "De Gids" wijdde aan deze belangrijke kwestie, waarin het C.N.V. het door de beide mannen ingenomen standpunt van harte onderschrijft.

Naar verluidt heeft Dhr. Borstlap, secretaris van het C.N.V., enkele weken geleden zijn wekelijks radiopraatje ook geheel aan dit onderwerp besteed. Leidende dagbladen in Nederland, zoals b.v. "Trouw" en de "Nieuwe Haagse Courant", gaven in hun kolommen bekendheid aan de kwestie. De nieuwe Haagse Courant" vatte het hoofdartikel in "De Gids" samen met: "C.N.V. laat scherpe afkeuring horen", hiermede doelende op het feit dat de twee mannen ontslagen werden **ondanks** hun principiële **bezwaren.**

Het dagblad "Trouw" schreef o.m.: "Het C.N.V. schaart zich daarmee geheel achter de mening van het Canadese blad "Calvinist-Contact", dat het voor de twee ontslagen Nederlandse immigranten heeft opgenomen". *)

Van groot belang is wel de uitspraak van het C.N.V., in beide dagbladen herhaald, n.l.: "Nu moet U weten, dat de Canadese grondwet nadrukkelijk de vrijheid van vereniging erkent. Dat sluit dus in, dat men ook vrij is, om **geen** lid van een bepaalde vereniging **te** worden."

Terwijl wij dit artikeltje nog schrijven, komt ons het nummer van "Patrimonium" van 13 oktober 1961 in handen, waarin wij een artikel aantreffen van Prof. S. U. Zuidema, ons allen zeer wel bekend. Prof. Zuidema schrijft over de aangelegenheid onder het opschrift "Uit de Vrije wereld"; en wij kunnen niet nalaten, gelijk enkele aanhalingen door te geven. Wellicht is er later nog eens gelegenheid, een meer volledige indruk van dit pakkende artikel onder Uw aandacht te brengen.

Prof. Zuidema schrijft o.m. het volgende: "Een vakvereniging is een vrije organisatie in een vrije wereld, van vrije mensen. Zo zij de macht zou veroveren, werknemers te dwingen, er lid van te worden, en er lid van te blijven, dan is er geweld, misbruik van macht, onrecht. Niets minder en niets anders".

En even verder, ingaande op het onderhavige geval van gedwongen betaling: "U hoeft ook heel niet lid te worden van onze organisatie, als U maandelijks de twee dollar maar betaalt! Als U maar goedvindt, dat Uw werkgever die twee dollar op Uw salaris inhoudt, en aan onze vakorganisatie overmaakt. Nee, nee, U bent volkomen vrij, om al of niet tot onze vakvereniging toe te treden, als wij maar volkomen vrij zijn, maandelijks Uw portemonnaie aan te spreken voor ons werk".

Ingaande op de hoofdartikelen die in Toronto's dagbladen hierover verschenen, schrijft Prof. Zuidema: "Het wordt toch wat al te mal, als godsdienstige bezwaren ook al in het publieke leven gewicht in de schaal zouden leggen. Dat zou toch je reinste onverdraagzaamheid worden? En zo zijn deze beide christenen, mede terwille van de verdraagzaamheid, ontslagen. En de socialistische vakvereniging heeft getriumfeerd".

Bij deze aanhalingen moeten we het maar laten, zij geven U in elk geval een idee van de wijze, waarop Prof. Zuidema de situatie hier aan de kaak stelt.

Ook uit vele persoonlijke correspondenties blijkt, dat het verloop van de zaak hier op de voet wordt gevolgd. Wij zijn **dan ook** blij U thans te kunnen mededelen, dat het "Committee" na rijp beraad het besluit nam, een zeer kundig advocaat te verzoeken, actie aan te vangen.

Dit is inmiddels geschied. De verwachting is, dat wij binnen **zeer** korte tijd U over het verloop van de eerste **actie meer zullen kunnen** vertellen. Uiteraard kunnen wij op dit ogenblik niet de juiste punten van de argumentatie mededelen, dat zou niet verstandig zijn.

Wel mogen wij U nu reeds vertellen, dat het met onze vrijheid op dit gebied nog droeviger voorstaat, dan wij reeds meenden, doch hierover eerst later meer om de hiervoor gemelde redenen.

Op dit punt in onze activiteit aangeland, menen wij U **met de grootste nadruk** te mogen verzoeken, Uw bijdrage aan het "Committee" over te willen maken.

Naar verluidt staan op verschillende plaatsen mensen klaar, een plaatselijke actie ter verkrijging van gelden **aan te vangen. Het** "Committee" **verzoekt** deze mensen, **zo spoedig mogelijk te beginnen,** en het "Committee" regelmatig van de resultaten op de hoogte te houden, en deze **uiteraard** ook prompt over te maken. Laten wij niet vergeten, dat het **hier niet** gaat om twee personen, doch om de vraag of "Vrijheid" voor ons meer is dan slechts een holle phrase. De Vrijheid te leven en te werken in overeenstemming met de eisen ons gesteld in God's Woord, schreven wij reeds eerder. **Daar gaat het immers om!** Daadwerkelijk kunnen wij nu trachten die ruimte te verkrijgen die voor de volle ontplooiing van onze levensbeschouwing op dit terrein zo dringend noodzakelijk is. Een zaak die boven het belang van enkele personen uitgaat, daar de Schrift voor het gehele leven iets te zeggen heeft, voor het **gehele volk.**

In aansluiting op onze eerste verantwoording van gelden, kunnen wij nu reeds weer schrijven te hebben ontvangen van: D te T \$4.—, E te T \$5.—, D te N \$10.—, A. te S. \$10.—, V te T \$ 10.—, V te K \$5.—, F te T \$5.—, H. te R \$10.—, Q.Y.P. \$47.14, S te K \$5.15, G te C \$5.—, V te St. T \$25.—, W te O \$1.—, W te O \$1.—, A te P \$50.—, en verder ontving een van onze "plaatselijke" "Committee" leden reeds \$165.—, zodat totaal reeds is ontvangen \$609.44, waar het bedrag tevoren verantwoord in is begrepen. Een prachtige start! Maar U weet ook, dat één enkele gerechtelijke actie reeds duizenden dollars kan kosten, om over verder in beroep gaan maar niet eens te spreken, laat staan het aanhangig maken van een andere zaak, welke laatste mogelijkheid geheel niet uitgesloten is.

Uw steun is daarom wel dringend nodig, NU!

Mag het "Committee" die hebben?

The Committee for Justice
and Liberty,
Box 151,
Rexdale, Ont.

*) Hier wordt gedoeld op het ingezonden stuk van Mr. H. Kuntz onder de titel "Geen Geldig Gewetensbezwaar" in ons nr. van 22 Sept. j.l., pagina 2. Red.

Uw Brief is Belangrijk

Wanneer U een brief verstuurt, wees er op attent dat U het adres op de envelop duidelijk, correct en compleet schrijft.

- Denk om de voorletters of voornaam van de geadresseerde.
- Vermeld eveneens huisnummer, straat, postdistrict (indien nodig), stad of dorp en provincie.
- Op poststukken voor apartement- of kantoorgebouwen dient het nummer van de flat of het kantoor vermeld te worden.
- Schrijf Uw adres als afzender links bovenaan de envelop.
- Indien U schrijft naar plaatsen buiten Canada geef onverkort de naam van het land van bestemming.
- Zorg voor voldoende frankering. Laat bij twijfel of bij luchtpostzendingen het postkantoor de porto controleren.

Complete en leesbare adressering bespoedigt de overkomst van poststukken.

Naschrift van de Redactie

Wij veroorloven ons nu reeds enkele kanttekeningen, niet om de discussie te beknotten, doch om haar in o.i. juiste banen te leiden.

Naar ons gevoelen is de actie, die thans door het Comité voor Recht en Vrijheid is georganiseerd niet alleen een zaak van Christelijk-sociale actie. Het is meer een kwestie van recht, die nu in het onderhavige geval op sociaal terrein ligt, maar eveneens op ander terrein van toepassing kan zijn.

Waar gaat het ten diepste om? Gaat het er om of een bepaalde situatie in de Canadese Arbeidswetgeving minder gelukkig is geformuleerd of dat het unionisme in dit land zich historisch minder gelukkig heeft ontwikkeld? Indien dit zo was, zou het hele geval waarschijnlijk eenvoudiger zijn. Neen, het gaat er om, dat twee mensen zich om des gewetenswil niet konden schikken in een uitspraak, die betrekking heeft op hun, middels een collectieve arbeidsovereenkomst, gedwongen steun aan een bepaalde union. Hieruit is de vraag geboren in hoeverre iemand vrij is zich al dan niet te voegen naar een tegen zijn overtuiging tot stand gekomen arbeidsovereenkomst, ook al is een dergelijke overeenkomst door de Ontario Labour Relations Board bindend verklaard. Het betreft hier nu een collectieve overeenkomst op sociaal terrein, maar principieel zou het op ieder ander terrein kunnen liggen.

Indien wij op bijbelse grondslag blijven staan, behoeft er geen verschil van mening te zijn over het begrip vrijheid. Hoe wij ook over deze zaak denken, onder ons moet vaststaan, dat indien wij ons burgers weten van het Koninkrijk Gods, alleen dat Koninkrijk voor ons toonaangevend is. Niet in de zin, dat dit Koninkrijk alleen maar zeggenschap heeft over Christenen. Integendeel wij geloven, dat dit Koninkrijk dezelfde gehoorzaamheid eist van gelovigen en niet-gelovigen. Doch de gelovigen *erkennen* deze autoriteit en is dus bepalend voor al hun acties, hun beslissingen, hun denken, kortom voor heel hun leven.

Wij hebben er in het minst geen bezwaar tegen, indien het "liefdegebod" in de discussie wordt gebracht, als dit dan maar duidelijk is voor ons allen, dat dit liefde-gebod allereerst betrekking heeft op God. Gelovigen zijn mensen, die geloven dat zij allereerst gered zijn om in een nieuw leven God te dienen. Daar vloeit uit voort en daaraan is onlosmakelijk verbonden de liefde tot de medemens. Dit is geen dubbel gebod, dit gebod is een eenheid. Ik kan God niet liefhebben en de naaste vergeten. Evenzo kan ik de naaste niet anders liefhebben, dan om Godswil.

Wij vrezen dat indien wij "de Canadese Arbeidswetgeving" (of welke andere Canadese Wetgeving ook) "beoordelen vanuit het begrip 'Vrijheid' " wij in de verkeerde richting sturen. Wij menen niet dat iemand onder ons iets of iemand wil beoordelen vanuit het begrip "Vrijheid". Althans in onze oren klinkt dat nogal socialistisch. Maar wij zijn wel geroepen om de wetgeving te beoordelen vanuit (zoals wijlen Ds. De Graaf dat vaak noemde) de "heerschappij der genade". Het leven zou niet mogelijk zijn, zou niet eens bestaan indien door Gods genade het Koninkrijk der hemelen niet heersen zou in de wereld. Vandaar dat het onze plicht is om onze acties, ons deelnemen aan vak- of andere bewegingen altijd getoetst moet worden en onderhevig moet zijn aan het Koningschap van Christus. Wie zou durven beweren dat dit de liefde uitsluit? Doch tevens: wie kan zich een liefde indenken, waarin het recht niet bestaat?

Tenslotte nog dit: wij hebben er bezwaar tegen dat wij in onze discussie ons zouden richten tot bepaalde organisaties, zoals de predikanten dit doen ten aanzien van de C.L.A.C. (zie hun ingezonden stuk). Afgezien van het feit, dat wij dit nimmer tot onze gedragslijn hebben gemaakt om onze lezers advies te geven omtrent de vorm van organisatie die nodig is voor het beleven van hun beginsel, menen wij dat wij hiermede elkaar niet helpen. Het gaat hier niet om een bepaalde organisatie, het gaat er om dat wij tesamen mogen zien, wat van ons als burgers van het Grote Koninkrijk in dit land en in bepaalde concrete situaties wordt verlangd, niet door mensen, niet door kerken, maar door God Zelf.

D.F.

ORDER NOW YOUR
"SUCCESS DIARY"
(also called "Seven Star Diary")

Contents for 1962	\$2.45
Plastic Wallet	2.50
First Class Leather Wallet	5.95

The Ideal Gift for every Husband at Christmas time. This systematic note book will make your life and work more efficient.

ORDER NOW FROM
WOUDSTRA'S BOOK HOUSE
9330 Jasper Avenue
EDMONTON, ALTA.

Een Bijzondere Dominee in het Zilver

Nog niet zo lang geleden woonden wij een vergadering in Toronto bij, waarvan de opkomst buitengewoon groot was. Om zeker te zijn van een zitplaats, streken wij neer op een bank tegen de zijmuur, vrijwel op de voet gevolgd door de predikant van de Christian Reformed Church in Oshawa. Na ons kwamen nog talloze bezoekers, die allen trachtten aan het einde van de zaal een plaatsje te vinden en daarom voor ons langs moesten. Bijna zonder mankeren kwam, bij het ontdekken van die predikant een brede glimlach op het gezicht van die "by-passers" en meteen werd de hand uitgestoken: "Hi, dominee!" Zij zagen vrijwel niemand meer dan die ene man, en dat was Dominee John Van Harmelen, indien niet de meest dan toch een van de meest populaire figuren onder de immigranten van Nederlandse afkomst.

Je kunt niet precies zeggen, waar het nu in zit, maar deze dominee heeft iets, waardoor hij niet alleen de mensen voor zich inneemt, maar ook waardoor hij de mensen aan het werk zetten kan. Dat heeft hij in Nederland laten blijken, maar zeker ook in Canada.

Afkomstig uit het deftige Den Haag, heeft Dominee van Harmelen nergens moeite gehad de harten van zijn mensen te winnen. Dat gaat bij hem zo ongewild, zo van nature. Hij *wil* niet populair zijn, hij *is* het. Hij deinst niet terug voor lastige figuren in zijn gemeente, hij gaat niet gebukt onder critiek, hij gaat er op af en hij weet altijd de juiste toon te treffen en het juiste gesprek te voeren, waardoor vrijwel iedereen hem een "prachtvent" vindt.

Dat wordt hem niet altijd met zoveel woorden verteld. Natuurlijk niet. Als wij iemand waarderen zijn wij wel bereid dit tegen elkaar te zeggen, maar niet zo gauw tegen de persoon in kwestie. Dat doen wij nu eenmaal niet. Daarom zal Dominee Van Harmelen zich er ook niet van bewust zijn, maar daarom mag het nu wel eens in de krant, nu hij met Mevrouw Van Harmelen een dubbel jubileum gevierd heeft. Zij zijn vijf en twintig jaar getrouwd en de dominee is vijf en twintig jaar in het ambt. Van die vijf en twintig jaar hebben zij acht jaar aan Canada gegeven. Wij zeggen dit juist zo, want de Van Harmelen's zijn maar niet naar Canada gekomen om zich ergens te vestigen. Zij hebben hier hun tijd, hun gaven en talenten *gegeven*. En met veel dankbaarheid mogen wij zeggen, dat Calvinist-Contact daarvan een groot deel heeft ontvangen.

In 1936 begon Rev. Van Harmelen zijn loopbaan als predikant van de Gereformeerde Kerk van Harkstede; in 1939 vertrok hij naar Marrum, in 1943 naar Amstelveen, in 1946 naar Garijp, in 1949 naar Assen, en in 1953 werd Nederland vaarwel gezegd, toen Rev. Van Harmelen zich verbond aan de Christian Reformed Church van Brampton. Na vijf jaar van hard werken, deed hij in 1958 zijn intrede in de toen nog zeer jonge Christian Reformed Church van Oshawa, Ont.

Rev. Van Harmelen heeft aan vele tijdschriften zijn medewerking verleend, waarbij in het bijzonder vermelding verdient zijn zorg voor de "Vragenbus" in *De Wachter* het in het Nederlands verschijnende blad van de Christian Reformed Church.

Vijf en twintig jaar is een lange tijd, maar je kunt het noch aan deze dominee, noch aan Mevrouw Van Harmelen zien. Met dankbaarheid voor hetgeen zij beiden hebben mogen doen in dienst van hun Zender, is het de welgemeende wens van zéér velen (en daaronder wil ons blad graag geschaard worden), dat God hen nog lange tijd voor elkaar en voor ons allen mag gebruiken in Zijn Koninkrijk.

D.F.

TO THE POINT

Van een belangstellende lezer kreeg ik een prettige brief, naar aanleiding van mijn gedachten over de kerkelijke verdeeldheid onder de Nederlandse emigranten. Het lijkt me het beste dat onze lezers deze brief eerst maar eens onder ogen krijgen.

In C.C. van 10-11-1961 schrijft een Uwer medewerkers (to the Point) iets over kerkelijke eenheid en doet daarbij enige suggesties wat we zouden kunnen doen, en wel: (1) Bidden; (2) een soort federatief verband oprichten en (3) een kerkelijk gesprekcentrum vormen. Met Uw goedvinden zou ik graag enkele opmerkingen willen maken.

Er zal waarschijnlijk niemand bezwaar maken tegen een oproep meer voor kerkelijke eenheid te bidden onder de ware christ-gelovigen. Toch moeten we ons ook niet blind staren op de eenheid en ook niet op de verdeeldheid. Misschien is er wel meer eenheid dan wij soms denken door de (soms ogenschijnlijke) verdeeldheid. Als wij belijden dat de Kerk het lichaam des Heren is en tevens met de Bijbel belijden dat de poorten der hel haar niet kunnen overweldigen, hoe is het dan mogelijk dat wij, nietige mensen, dat lichaam zo gemakkelijk kunnen verscheuren en verdelen? Ik ben geneigd te geloven dat de Kerk minder verdeeld is dan wij soms wel eens denken. Toen bijvoorbeeld Maarten Luther zijn stellingen proclameerde werd de Kerk toen gescheurd? Mij dunkt, neen; de Kerk werd alleen her-vormd (opnieuw gevormd, ge-re-formeerd) en wat niet met die her-vorming mee ging, was geen lichaam des Heren (waarmede niet is gezegd dat er geen gelovige (dwalende) kinderen des Heren in de roomse kerk bleven of zijn). Daar was dus geen sprake van verdeeldheid, maar een samenvoegen, een hergroeperen van de Kerk tot hechte eenheid. Op dit ogenblik zal ik niet verder op de kerk-historie ingaan maar geef ter overweging eens te bedenken of zich hetzelfde in de jaren na 1517 niet kan hebben herhaald.

Als tweede mogelijkheid noemt de schrijver een soort federatief verband. Daar rijzen wel enkele vragen. Wie vormt zulk een verband? Dominees en professoren? Welke taak heeft zo'n verband naast een kerkelijk gesprekcentrum? Is het een soort hoofdbestuur? Of is het alleen om te bepalen welke dominee uit welke formatie in die en die kerk mag preken? DAAR hebben we m.i. geen federatief verband voor nodig. Dat kan elke kerkeraad zelf wel bepalen. En overigens: als de ene dominee , zeg ds. Jansen, uit een anddere formatie mag optreden in "mijn" kerk, dan mag niet alleen ds. Jansen dit, maar dan mogen ALLE dominees uit die formatie zulks doen. Dan mag er van een "weren die men niet geschikt acht voor eigen kerkgroep" geen sprake zijn. Dat zou de verdeeldheid slechts bevorderen.

Verder oppert de schrijver de mogelijkheid van een kerkelijk gesprekcentrum. Samen of afzonderlijk van een federatief verband, krijgt men, althans ondergetekende, toch wel de indruk dat hier bedoeld wordt een "gesprek op hoog peil". Als we een ogenblik naar Nederland zien dan geloof ik dat van gesprekken "op hoog niveau" ook weinig mag worden verwacht. Zijn er geen Oosterbeken en Zwolle conferenties geweest op hoog niveau? Het enige resultaat is geweest dat een klein percentage overgaat van de ene naar de andere formatie; en ook daar is de eenheid natuurlijk niet mee gediend. Hebben diverse synodes, zowel van synodale als van vrijgemaakte zijde, niet geprobeerd tot zulke gesprekken te komen? De ene synode stelt de andere tot voorwaarde: eerst bekering. De andere synode negeert dit schrijven vrijwel geheel en stelt: alles vergeten. Ook hier dus geen enkel resultaat.

Toch gevoel ik veel voor een gesprekcentrum, ook wel op "hoog niveau", maar dan dichter bij huis beginnen. Bijvoorbeeld zoals in Nederland gebeurde te Broek op Langedijk waar de (vrijgemaakte) prof. Kamphuis sprak op de (synodale) mannenvereniging over "de ene, heilige, algemene christelijke kerk".

Gesprekken waar niet in de eerste plaats wordt gesproken over wat ons bindt, maar over wat ons scheidt. Gelukkig is er nog veel wat ons bindt maar dat brengt geen verdeeldheid en daar hoeft dus niet in de eerste plaats over te worden gesproken. Er kan alleen iets bereikt worden als we de geschillen kunnen opruimen en als die zijn opgeruimd mogen we geen dag langer afzonderlijke formatie hebben.

Een andere mogeljkheid zou zijn indien de plaatselijke kerkeraden samen over de geschillen gingen vergaderen (met of zonder de gemeente). Konden de kerkeraden van bijvoorbeeld twee formaties bij elkaar komen, dan was de volgende stap naar de classis enz. Daar verwacht ik voor de jeugd der kerk (maar ook voor de "ouderdom") nog het meeste van.

Oshawa, Ont. D. J. Steenhuis

De volgende week wil ik hier graag wat nader op ingaan •

KLM voor de laagste tarieven
plus onbezorgde geriefelijkheid

KLM laat U kiezen uit niet minder dan 5 propeller-vluchten per week van Montreal, plus 3 jet-vluchten elke week, en dagelijkse propeller- en tweemaal daagse jet-vluchten van New York . . . . tegen de laagste tarieven ooit naar het Europese Continent!

En om nog meer uit te sparen maak gebruik van KLM's goedkope 17-daagse retourbiljetten. Bezoek nog heden Uw reisbureau en informeer naar KLM's gemakkelijke "Vlieg-Nu-Betaal-Later"-plan (slechts 10% contant) en KLM's altijd populaire gezinstarief, met besparing tot $ 150.00.

Bezoek Uw Reisagent of telefoneer KLM.

Kantoren in 14 belangrijke Canadese steden.

THE WORLD OVER KLM ROYAL DUTCH AIRLINES

HOLLANDIA TRICO

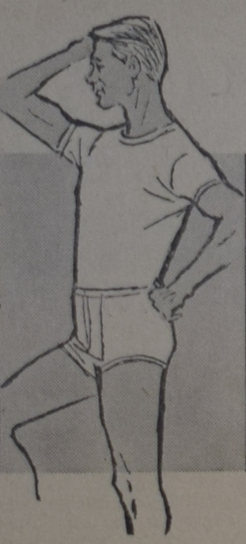

BOTANY, het degelijke, onverslijtbare Hollandia interlock.

Ook in lange broeken en hemden met korte mouw. Ideaal voor de winter.

IMPORTEUR:

JANKOK

WILLOWDALE, ONT.

Zondagsscholen!

Voor de grootste sortering Engelse en Hollandse

KINDERBOEKEN
TEKSTEN
KLEURBOEKEN
ENZ.

het van ouds bekende adres:

VAN DELFT'S
Book & Gift Shop

1058 MAIN STREET W.
HAMILTON, ONT.
Tel. JA 8-1932

(Vraagt Catalogus)
CHRISTMAS CARDS
with Bible Texts
$1.10 postpaid.

WILLEM G. POOLMAN

advocaat
notaris
meester in de rechten

330 Bay St., Toronto 1, Ont.
(hoek Bay/Adelaide St.)
tel.: EM 3-1334
's avonds HU 1-8283

NEDERLANDSE EN CANADESE RECHTSADVIEZEN

VAN DELFT'S
Book & Gift Shop

ANNE DE VRIES
KLEUTERVERTELBOEK
translated in English $ 4.95
Bibles, Psalmbooks, good reading books.

7 Star Diary (Succes Agenda), complete with refill $4.95. Refills $2.45 plus sales tax.

Excellent Christmas Gifts.

Come and see

1058 MAIN STREET W.
HAMILTON, ONT.
Tel. JA 8-1932

CHRISTMAS CARDS
with Bible Texts
$1.10 postpaid.

KNOB HILL FURNITURE AND APPLIANCES LTD.

is Uw adres voor de laagste prijzen in Meubelen en Appliances

VOOR HET WESTEN:
1597 Islington Ave. North
dichtbij Albion Road in Thistletown
REXDALE - TORONTO - CH 9-4162

Voor Scandinavische en Hollandse Meubelen — opklapbedden — Hollandse dekens en vloerkleden, enz. enz. GROTE PARTIJ gramofoonplaten zojuist ontvangen. De grootste keuze — en de beste service.

VOOR HET OOSTEN:
2623 Eglinton Ave. East
SCARBORO - TORONTO
AM 7-3381 - OX 9-3741

BOEKBESPREKING

ONTSPANNINGSLECTUUR

voor de Winteravond!

Nee, U hoeft U beslist niet te vervelen tijdens de lange avonden van deze winter. Voor een klein beetje geld kunt U al enkele uren gezellig doorbrengen met een boek. Ik heb nu op het oog de Gouden Poort-reeks van Kok te Kampen, waarin deze uitgever nieuwe en oude romans aanbiedt, netjes uitgevoerd en gestoken in fleurige plastic bandjes. De prijzen lopen hier in Canada van slechts $ 1.50 tot ca. $ 1.75. Het formaat is handig, wanneer U op bezoek gaat bij de dokter en wanneer U op reis gaat in de a.s. holidays. Tenslotte, geen beter geschenk voor dame of heer, jong of oud, dan een boek!

Als eerste heb ik hier **"Kind zonder vader"**, van J. E. Niemeyer, dat een debuut blijkt te wezen, want deze auteur was tot nu toe voornamelijk bekend als letterkundig criticus en essayist. Het boek heeft als hoofdpersoon het pleegkind, een jongen, van de gereformeerde vrijgezel-predikant Ludovicus Flik. Deze Ds. Flik, die alleen met een huishoudster in een bakbeest van een pastorie woont, vindt op een zonnige morgen een baby op zijn stoep, die hij uit de goedheid van zijn mannenhart adopteert. Hoe vreemd het ook klinken mag: van de vier gedeelten, waaruit het boek bestaat, is dit eerste onbetwist het beste. Geschreven in een genoeglijk-ironische toon, die de auteur verderop niet steeds heeft kunnen vasthouden. Waarschijnlijk, omdat hij dan met zijn Flik-familie in de oorlog belandt, waaraan zelfs voor de vaardigste pen weinig geestigs te ontdekken viel. Hij is echter een goed verteller, die getoond heeft ook als romanschrijver zijn mannetje wel te staan.

Vervolgens is er **"De lichte nacht"** van de bekende schrijfster Wilma, een herdruk. Het verhaal van de langzaam blindwordende leraar Herman en van zijn vrouw Elsbeth, die haar uiterste best doet om de komende nacht voor hem licht te maken. Een fijntjes geschreven boek met tere natuurbeschrijvingen en een evenwichtige behandeling van het moeilijke onderwerp. Misschien is de stijl van deze schrijfster in veler ogen nu een beetje verouderd, maar wat zij ons geschonken heeft, is literatuur op een hoog peil. Vele auteurs in christelijke kring zullen hieraan nimmer kunnen tippen! Het is gelukkig, dat Wilma's werk op deze wijze weer onder de aandacht wordt gebracht.

Voor onze Friese lezers heb ik een broek van Abram van der Werf, getiteld **"terzijde"**. Dit is nieuw, maar schijnt eerst in het Fries uitgegeven te zijn onder de titel "Yn 'e berm lans". Het is het sympathieke verhaal van Fedde, een arbeidersjongen uit Gaasterland, die al vroeg zijn vader verliest en de steun en toeverlaat van zijn "mem" wordt. Dit boek blinkt uit door zijn gevoelige karaktertekening van een opgroeiende jongen en door zijn schildering van het Friese volksleven uit een voorbije tijd. Hartelijk aanbevolen, ook aan niet-Friezen!

Een heel ander boek is **"Houten getuigen"** van A. J. Jelsma, ook een debuut. Deze jonge schrijver heeft een ongewoon probleem bij de kop genomen: een vrijgezel, Henk Termeer, van beroep vertegenwoordiger, heeft een liefdesverhouding met de knappe vrouw van zijn vriend, die ouderling is. (Dit laatste doet natuurlijk de deur dicht! T.) Vriend Klaas moet een paar dagen naar het buitenland en door de geliefden is een afspraak gemaakt om deze tijd samen door te brengen. Reeds wordt er door de buitenwacht achter de hand geroddeld en Henk ziet onafwendbaar het moment naderen, dat hij voor God en mensen een beslissing moet nemen. Dit is een goed geschreven en eerlijk boek. De schrijver heeft er zich niet op een goedkope manier van afgemaakt. Opmerking: een storende slordigheid is, dat één der personen op blz. 76 een andere achternaam heeft dan verderop in het boek! Voor de rest, aanbevolen voor lezers, die oud en wijs genoeg zijn om zich in een dergelijk probleem te verdiepen.

U kent toch wel het boek van Cor Bruyn, "Sil de Strandjutter"? Hieraan werd ik onmiddellijk herinnerd bij het lezen van de nieuwe roman van G. M. van Rossum, getiteld **"Onder de hemel van Skylge"**. Deze echt-romantische en met vaart geschreven liefdesgeschiedenis speelt zich af op het eiland Terschelling, zo'n honderdtwintig jaar geleden. U kunt erin genieten van de schilderachtige oude gebruiken en liederen der eilanders. "Terschelling is hoog verheven, hoe hoog spant zij de kroon..." In een vreselijke stormnacht slaat een Groenlandvaarder op de kust te pletter. Slechts enkele leden der bemanning en de passagier worden gered. Hij is Eugene Vinkenstein, zoon van de rijke reder, en een cynische vrijdenker. Tijdens een bezoek aan de predikant van het eiland, wordt hij verliefd op diens lieftallige dochter Eliza. De strenge dominee wil uiteraard niets van toenadering tussen de jongelui weten. Hoe het drama afloopt, verklap ik heus niet... Naar een volgend Van Rossum-boek zitten we al uit te kijken!

Als laatste uitgave in de goedkope Gouden Poort-reeks noem ik de herdruk van het boek **"Nog ligt de wereld open"** door Annie Ferwerda-van den Berg. Het is de geschiedenis van Rolinka, dochter van een artistieke Poolse en een Amsterdamse bankier. Het huwelijk van haar ouders is hopeloos fout gegaan en zij is heel eenzaam. Dan maakt ze kennis met een populaire jonge auteur, Peter, die haar helpt met zijn begrip en later met zijn liefde. Maar de oorlog, die niets ontziende gesel, brengt ook aan deze jonge liefde slagen toe. Peter en Rolinka nemen beide op hun eigen wijze deel aan het verzet tegen het Nazi-regime. Veel moet het meisje verliezen, maar door alles heen vindt zij God. Een boeiend boek, dat een indruk geeft van de offers, door de jeugd gebracht in het Nederland van de bezettingsjaren. Om dit laatste zou ik het vooral in handen willen zien van de jongeren in onze kring. Opdat ook zij niet vergeten, nee, opdat zij weten!

Een nieuw boek van dezelfde schrijfster, Mevr. Ferwerda, is zojuist bij Kok verschenen onder de titel **"Soms dragen kinderen lampen..."** Een ouder wordende zakenman, Han Hoogland, heeft in zijn leven tot nu toe slechts succes gekend. Maar hij ontdekt, dat hij — hoeveel hij materieel ook bereikt heeft — op menig ander gebied zo arm werd als een bedelaar. De kloof tussen hem en zijn God, zijn vrouw en zijn kinderen is ongemerkt heel wijd geworden. De moeizame weg, die hij moet gaan om hen te hervinden, wordt door de schrijfster gevoelig en indringend weergegeven. Vooral de verhouding tussen hem en zijn vrouw, de elegante Evelien, is knap geschilderd. Een boek, dat tot nadenken stemt, en bedoeld is voor de rijpere lezer. Tussen de bedrijven door geeft het een kijkje in het leven van modern Amsterdam. Het komt keurig verzorgd in een rood linnen band met stofomslag.

Laten we deze gezellige wandeling door het Boekenland van Kok beëindigen met een viertal romans voor onze oudere meisjes. Deze boeken komen ook alle in stofomslag. Het eerste is getiteld **"Annemarie wil leven"** door Mary Baardman. Een jong meisje is met hart en ziel kleuterleidster, moet een poos kuren, en mag daarna niet meer naar de school terug. Ze wordt door haar overbezorgde moeder in de watten gelegd. Wanneer dan de liefde in haar leven komt, duiken daardoor gelijk de moeilijkheden op. Een fris boek voor meisjes van een jaar of zestien.

Voor wat oudere meisjes is het tweede boek bestemd, geschreven door C. Kray-Sijsma en getiteld **"Ik ga de weg"**. Het verhaal van het meisje Ally, dat haar grote liefde opgeeft op advies van haar ouders, omdat de jongen ongelovig is. Later verlooft ze zich met iemand, die wel lid van haar eigen kerk is, maar blijkt daarmee van de regen in de drop te komen. Een onderhoudend en goed uitgewerkt boek, dat echter op sommige plaatsen lijdt aan een overmaat van sentimentaliteit en christelijk-doenerij, die wat zwaar op de maag ligt.

Een aardig boek en weer eens wat anders is **"Pluisje"** door Bep Benschop. Pluisje is de bijnaam van een meisje, dat als weesje uit een Japans kamp naar Holland is overgebracht. Ze krijgt heimwee naar haar prachtig "Indië" en heeft er alles voor over om weer naar huis te kunnen gaan. Zelfs een huwelijk met iemand, van wie ze helemaal niet houdt. Maar gelukkig gaat dit plan niet door. Pluisje wordt door God's wind op haar bestemming gebracht!

Als hekkesluiter de tweede druk van Nel Verschoor-van der Vlis' meisjesroman **"Jonge mensen"**, het derde deel in de Herrie-Let-serie. De wederwaardigheden van Let Verhage en haar vriendinnen Door en Lot, haar verloofde Koos, haar broer Harm en de andere leden der reeds in wijde kring bekende familie Verhage. Een aantrekkelijk boek, dat geen enkele aanbeveling meer nodig heeft. Omdat het één van die zeldzame meisjesboeken is, die zelfs meisjes van 70 jaar geleden nog graag lezen!

Voor elck wat wils hebben we hier nu gehad.... en "as-dat" ge U van de winter maar goed moogt amuseren met een of meer der onder het mes genomen boeken, is de wens van Uw uitgelezen

Tini Van Ameyde.

Vóór Kerstmis thuis!

met de Ryndam

Volledig "air-conditioned" en van stabilizatoren voorzien.

... een feestelijke reis in een genoegelijke sfeer.

van QUEBEC 12 Dec.

NIEUW! 25% REDUCTIE
U kunt 25% besparen door gebruik te maken van de nieuwe retours, die U 21 volle dagen in Europa geven.

Voor langer verblijf in Europa zijn 10% reducties toepasselijk gedurende het winterseizoen.

PAY LATER PLAN
voor alle afvaarten

Raadpleegt Uw Reisbureau of

Holland-Amerika Lijn

MONTREAL TORONTO WINNIPEG VANCOUVER

D. VAN DER STOEP

Zijn dat uw kinderen?

(32)

Er komt een middag, waarop de lucht met donder dreigt en deze dreiging zet zich in de avond voort. Jan zit, na 't eten, in zijn kamer, voor het wijdopen raam, te loom om iets te doen, op de verlossende onweersbui te wachten. Er koert dichtbij een duif in een boom en verder weg klinken stemmen van kinderen. Zonder te spreken, loom en moe, fietsen twee meisjes voorbij. Ze zijn zeker wel vlak bij huis. Een hoepel rinkelt over de keien. Het water in de gracht ligt onbewogen in de schemering, die al vroeg begint te vallen. Een schuit met lege groentenkisten wordt moeilijk voortgeroeid en stoort de vlakheid van het water. Zwaarmoedig knerpen de riemen over de verroeste pin. De schipper heeft het hoofd gebogen, een oude man. Een handkar komt aangerammeld van een hoge brug met toenemende herrie, totdat de wielen weer hun gewone snelheid krijgen. De bestuurder schreeuwt een vloek, zo maar een vloek in de ruimte.

Als de wagen voorbij is, hoort Jan de ongelijke stappen van juffrouw De Jong aankomen. De deur slaat hard achter haar toe. Ze stommelt de trap op en klopt op zijn deur. Hij schrikt er van en maakt haastig open. Steunend en zwetend staat ze voor hem. 'Post voor u.' Ze reikt hem een brief en loopt verder de tweede trap op. De brief is van Mies. In Jan's hart komt de spanning met rukken als de wind in een lege voetbal. Verdraaid, die brief heeft misschien al een paar uur daar beneden op de mat gelegen. Jan legt de brief op de vensterbank en vangt er 't laatste licht van de dag op. Mies maakt in haar brief haar eigen balans op. Ze schrijft: ik boek bij de winst allereerst, dat ik weer aardig in 't gareel ben teruggekeerd. Ik ga weer vrij geregeld naar de kerk en kan bij mezelf een bepaalde begeerte naar het evangelie niet ontkennen. Immers 't spreekt van Christus, de Medicijnmeester. Je hebt het wel goed gezegd, dat wij te veel kwakzalversmiddelen gebruiken, die wij zelf in ons hart in een potje roeren. Wat wordt dat een heksenketel. 't Valt me moeilijk om over deze dingen te spreken of zelfs maar te schrijven, maar de korte inhoud van een lange rede is, dat ik ingezien heb, dat ik niet zo gemakkelijk van Christus afkwam, als ik wel eens heb gedacht. Alles wat ik tegen Hem had is tenslotte gering en nietig geworden tegenover de vraag, die zich steeds aan mij opdrong, wat er op de duur met mijn nietigheid zou gebeuren. Als je begrijpt wat ik bedoel, zou ik kunnen zeggen, dat ik ruimtevrees had voor de wereld. Dat klinkt een beetje overdreven, maar 't lijkt me toch niet onjuist. 't Was zo, dat Mies Hibma duizelig werd en in de oneindigheid viel, dat ze overal rond zich heen greep, maar nergens houvast had. Toen is ze weer gaan denken aan de mogelijkheid, dat Christus zulk een houvast kon bieden. 't Is fraai. Ik had Hem eerst met veel poeha de rug toegekeerd en nu kroop ik angstig náár Hem terug. Alleen had ik een hevige angst dat Hij niets meer van me zou moeten hebben. En dat is nu 't heerlijkste, Jan, er zijn ogenblikken, dat ik zijna zeker weet, dat Hij zo weinig beledigd is, dat Hij me weer hebben wil. En in zulke ogenblikken ben ik een klein en beschaamd en gelukkig Miesje. Dat is de winst.

Daar staat echter nogal het een en ander tegenover. Van de ruimte-vrees ben ik in de verste verte nog niet verlost. 't Is ook waarachtig om duizelig te worden, als je over alles eens goed nadenkt. Het gezegde: Wij kunnen nu eenmaal niet alles begrijpen en we moeten niet alles willen begrijpen, heb ik altijd een gemakkelijke dooddoener gevonden, een aardig zoethoudertje van de dominees, maar zo af en toe begin ik te geloven, dat ze gelijk hebben en dat het vroom en goed is om een heleboel dingen kinderlijk te accepteren. Maar och, zover ben ik nog lang niet. Ik kan het zo weinig laten om de lepel te nemen en weer in het potje te roeren. Mijn horizon is nog stikvol vraagtekens, maar ik ben om de antwoorden niet zo wanhopig meer. En nu heb ik nog een nieuwtje. Morgen verjaart de Koningin en de rijksambtenaren hebben een vrije dag. Ik kom om drie uur op 't kantoor. Tot zo lang.

Jan zit over de brief heen te kijken naar het bliksemlicht, dat aan de horizon huivert, zonder dat er donder rommelt. Er komt een heel klein beetje wind, dat de bomen aan de gracht doet ritselen en verkwikkend langs zijn verhitte slapen strijkt. Deze brief effent alle wegen voor hem. Hij verwondert zich er over, dat het Mies is die dit geschreven heeft. Hij ziet de taaie kracht van Mies, die naar de overwinning worstelt. Hij voelt zich achteraan komen bij haar. Eens zal hij haar steun nodig hebben en haar voorbeeld. Hij heeft op een goede en lichte dag zijn belijdenis gedaan en God was in dit weke uur hem zeer nabij. Hij is in deze stad nog niet aan het avondmaal geweest. De eerste keer is hij er mee bezig geweest. De tweede keer wist hij een excuus. De derde keer was het hem niet meer zo vreemd om niet te gaan. Hij vraagt: Wat betekent Christus in mijn leven? Een vraag die zijn hart samenknijpt.

Het bliksemlicht wordt feller als Jan weer door het raam kijkt. Er rijst een zwarte wolkenmassa achter de huizen op. In de verte gromt de donder.

Annie staat voor het raam boven het zijne, het naderend onweer aan te zien. In dit stille uur is haar gezicht moe en uitgezakt. Ze heeft óók een briefje gehad van Mies. De vriendschap van Mies en haar vertrouwelijkheid heeft haar wat warmte en vreugde gegeven. Het raakt afgelopen. Deze man gaat straks Mies' leven vullen in de lengte en in de breedte.

Annie staat met de ene hand op de hoge moede heup. Het bliksemlicht laat haar gezicht spookachtig in het donker te voorschijn komen. Ze sluit het raam met een smak. Ze zit in haar witte nachtpon op een stoel en dankt voor deze dag en bidt voor de nacht. Ze vindt verder geen woorden. Ze zoekt er ook niet naar. Het ledikant kraakt hevig als ze er zich in laat zakken en het kraakt telkens als ze zich omkeert. Het kraakt dikwijls. Het onweer drijft af.

* * *

De volgende morgen ruist in de bomen sterk de jonge wind. Klare golven van frisheid storten zich door de lucht. Buiten, waar de grote hemelkoepel wijd over de velden staat, is het reinigend werk reeds volbracht en als de mensen straks hun deuren en ramen wijd open zetten, zal ook in de huizen spoedig de klamme warmte verdreven zijn.

Mies komt tegen de koffie thuis en Hibma ziet met plezier, dat ze een oranje-strik draagt, Hij heeft haar altijd van rode sympathieën verdacht.

Ze zitten aan de koffietafel als aan een feestmaal. Er ligt zon op de tafel en mevrouw Hibma zit in het licht. De zon valt op haar handen en op de gitten knoopjes van haar japon. Als ze haar hoofd buigt, valt het ook op haar haar en op de al te brede scheiding. Er valt een zonnestraal op haar levenspad.

Hibma bidt het oude tafelgebed met een innige klank in zijn stem. Mies vouwt haar handen mee. Dat deed ze vroeger ook. Wat is er veranderd?

'Het is goed, dat u er weer bent,' zegt Mies, 'om Moes. Moes kwijnde weg. U kunt elkaar nu knus vertroetelen.'

Hibma is zwaarwichtig in dit ogenblik. En misschien heeft hij daar het recht toe. 'Ik ben nauwelijks zestig. Ik ben ineens zestig. Voor mijn ziekte was ik vijf en veertig. Zo voelde ik me. Nu ben ik oud. Mama is ook oud. We zitten veel te vroeg in het besjeshuis.' Hij haalt zijn schouders op. 'Wat is er aan te doen?'

Mies denkt er aan, dat dit geen geloofstaal is, maar ze ergert zich niet.

'U zit nog niet in het besjeshuis. Wat is dat voor onzin. Als u maar van de Lindengracht vandaan blijft. Daar is het niet gezond voor u. Maar overigens kunt u zich nog nuttig genoeg maken.'

'Dat is nu juist, waar ik je eens over wilde spreken, Mies.' Hij legt mes en vork neer en neemt een slok van zijn melk. 'Ik wil wel van de Lindengracht wegblijven, maar ik wou graag, dat jij er in mijn plaats kwam te zitten.'

Mies houdt een hapje halverwege haar mond en laat haar vork weer zakken. Dan hapt ze toch. Hibma's vingers beven om de rand van zijn beker.

'Dat is nogal iets,' zegt Mies.

(Wordt vervolgd.)

De Russische Orthodoxe Kerk in de Wereldraad

Zoals men waarschijnlijk reeds in dagbladen heeft kunnen lezen is de Russische Orthodoxe Kerk toegelaten als lid van de Wereldraad van Kerken, die op het moment dat wij dit schrijven, in New Delhi bijeen is.

Dr. Carl McIntyre heeft volgens het Internationaal Christelijk Nieuwsbulletin naar aanleiding hiervan een verklaring afgelegd, waaraan wij het volgende ontlenen.

"Het aanvaarden van de Russische Orthodoxe Kerk door de Wereldraad van Kerken plaatst ons voor een van de grootste overwinningen van het Communistisch complot in het door hen gebruik maken van de kerk.

De valse argumenten die gebruikt worden om de toegang van deze onder communistisch toezicht staande kerk te rechtvaardigen, zorgen voor de open deur naar de kerk die de communisten nodig hebben.

Aartsbisschop Nicodim, 34, die het hoofd is van de delegatie naar New Delhi kwam twee jaar geleden in de plaats van Metropolitan Nicolai die een als zodanig geidentificeerde agent van de Russische geheime politie was.

Nicodim heeft precies dezelfde lijn en politiek voortgezet als Nicolai: als een jonge agent werkend onder aanwijzingen van het Ministerie voor Godsdienst in het kabinet van de USSR.

Na voltooiing van zijn driejarige cursus aan een seminarie was Nicodim lid van de Russische geestelijke missie in Palestina en werd hij de leider van de organisatie die alle activiteiten van de Russische Orthodoxe Kerk in het heilige land leidt.

Twee jaar later keerde hij terug naar Moskou waar hij de assistent van Metropolitan Nicolai werd en nog een jaar later nam hij de plaats van zijn vroegere chef in als "foreign minister", hoofd van de afdeling buitenland van de Russische Orthodoxe Kerk. Volgens onder ede bevestigde verklaringen van vroegere agenten van de geheime politie zond majoor Georgi G. Karpov die door Stalin aangesteld was voor alle godsdienstige zaken zijn jonge agenten naar het seminarie. Zij werden bisschop en leiden nu de kerk voor de roden.

Met Nicodim in de delegatie is Alexander Shishkin, de redacteur van de *Journal of the Moscow Patriarchate*, het blad dat vroeger door Metropolitan Nicolai werd geredigeerd. De artikelen van Shishkin in dit blad volgden in elk opzicht de communistische lijn. Ze waren vooral gericht tegen de V.S. als "imperialistisch, oorlogsstoker, en de vijand van de mensheid".

De poging om onderscheid te maken tussen de religieuse activiteiten en de politieke propaganda van deze spreekbuizen van de Russische Orthodoxe Kerk geeft deze propagandisten de gewenste verdediging wanneer zij het platform of de dekmantel van de kerk gebruiken om het wereldwijde complot van het communisme te versterken.

De Wereldraad van Kerken is blind voor de geestelijke realiteiten die inherent zijn aan het communisme en zij geeft de beste hulp aan het communistische complot wanneer zij de door de communisten aangestelde kerkleiders welkom heet. Elke persoon in de Russische delegatie naar New Delhi heeft de toestemming en de goedkeuring van de Sovjets voor zijn opdracht en lidmaatschap.

De integratie van de Internationale Zendingsraad met de Wereldraad van Kerken en het constitueren van de Commissie voor Internationale Zaken als het "foreign office" van de Wereldraad, betekent dat in al deze organisaties en activiteiten — daar zij de vertegenwoordigers van de verschillende belanghebbenden in de Raad omvatten — zij die de Russische Orthodoxe gemeenschap vertegenwoordigen, een plaats hebben.

Een compleet netwerk van agentschappen en kerkelijke activiteiten over de hele wereld ligt nu open voor communistische agenten die door deze kanalen kunnen opereren met hun bedrieglijke vredespropaganda".

Gaat U verhuizen?

dan naar:

VAN'S MOVING & CARTAGE

(eigenaar J. Vander Wal)

Speciaal ingericht voor het vervoer van Emigratiekisten. Verder: Van Stake, Dump en Platformtrucks. 1562 Muir Rd., PORT CREDIT, Ont. Tel.: Office EM 6-4090.

After 5 CR 8-3253

Ook dit jaar nemen **VOORTMAN'S** weer de leiding met

FIJNE KERSTKRANSEN

zwaar gevuld met heerlijke amandelspijs

Stuur één naar Uw vrienden,

het is een zeer welkom Kerstgeschenk

Bestel vroegtijdig bij Uw winkelier - de vraag is zeer groot!

★

W. & H. VOORTMAN LTD.

BURLINGTON, ONT.

Women's Page

Editor: Mrs. A. Wagenaar
67 Victoria St., Blenheim, Ont.

FEAR

We live in an age of fear. Tensions are mounting daily. We hear of nuclear war and other horrible forms of destruction.

At times fear grips our heart, for we think of our children, who will be growing up in a world which is full of hatred and unbelief, destruction and corruption.

We hear of space flights, and the man that circled the earth for the first time — honoured and admired by both royalty and common people alike.

We are amazed at such accomplishments of men. But do we also realize that these things also are completely dependend on God?

Men can build space ships to perfection, have everything in order, but when at starting time a cloud appears, or the wind starts to blow, then the whole flight has to be put off.

There are leaders in this world who deny God and oppress His people. God knows. He only lets them go so far. The Lord of life and death has only to send one heart attack and also that wicked voice will forever be silenced.

We sometimes wonder why the Almighty permits the rulers of the earth to go on in their own ways, but that is not for us to know. What we must do is trust and obey. Only then will we have peace which the world does not possess. Then we will experience that the Lord has the whole world in His hands. Then we will not fear for our children, for we know that they also belong to Him.

One day a young mother was standing at the window, looking out on a very bad snowstorm, and as yet her husband had not returned home from a very rugged trip. Her little boy saw the troubled look on his mommy's face and said to her: "Don't worry, Mom, the Lord is taking care of Daddy." This childlike trust should also be ours, for if God takes care why should we fear?

We may marvel at man-made discoveries, but when we stop to admire the beauty of the very common things, which surrounds us every day, we will discover that they are perfect creatures.

They were all made beautiful by our Creator, who still rules and governs this whole universe. He will take care of us and our children if we but trust and obey. Then we will also learn to say:

He leadeth me.
Beside the still waters?
No, not always, sometimes He
who knoweth best in kindness
leadeth me,
in weary ways where heavy
shadows be.
Out of the sunshine, warm and
soft and bright.
Out of the sunshine into coldest
night.
I oft would faint with sorrow
and afright,
if not for this, I know He holds
my hand.

ZINGEN UIT DANKBAARHEID

"Prijst den Heer met blijde galmen,
Gij mijn ziel hebt rijken stof."

Wat zingen we deze woorden vaak en graag. En als we dat doen, danken we de Here voor de vele zegeningen ons geschonken. Of... zingen we nu juist niet altijd, maar alleen maar zo nu en dan eens, of misschien haast helemaal niet meer? Nu ja, in de kerk natuurlijk. En straks, als het weer kerstfeest gaat worden... misschien! Gaat het zingen soms uit de mode? Luisteren we liever naar de radio of recordplayer of naar de televisie? Zeker mogen we van bovengenoemde voorrechten genieten. Maar niet ten koste van het samen zingen in en met ons gezin. Het is ons opgedragen te zingen tot Gods eer. En als dat voor en met elkaar zingen er nu bij in schiet, dan komen we schromelijk te kort. Kent u dat versje: 'k Zal zo lang ik leef, m'n psalmen zingen tot Gods eer? Alle dagen moeten we daarvan zingen, spontaan en van harte, als water, dat opborrelt uit een fontein. Of is het soms zo, dat het niet gebrek aan tijd is, dat ons weerhoudt om te zingen, maar vinden we misschien dat we niet veel reden hebben tot dankbaarheid? O ja, we hebben wel ons dagelijks brood en we zijn goed gezond, ja, dat wel! Maar is dat nu een reden om het uit te jubelen van dankbaarheid? Nee, kijk dan maar eens naar de buurman. Die heeft nu letterlijk alles wat z'n hart begeert. Alle luxe die je maar bedenken kunt, kun je daar vinden. Tot zelfs een splinternieuwe car toe. Kijk dan eens naar onze oude Ford. Nee, zo uitbundig blij zijn dat je het uit moet zingen daar komt weinig van. In theorie is psalm 146 prachtig, maar de practijk is zo ànders.

Maar is dat wel zo? Is het niet ongelukkig dat we soms denken dat ons geluk uitgemeten kan worden in dollars en centen? of in het hebben van veel luxe dingen om ons heen? Is het niet oneindig heerlijker te mogen zeggen: "ik ben een kind van God"? Ik ben gezond, elke dag weer, we hebben elkaar nog en onze kinderen? Dan voel je de drang in je om te leven, te werken, te zingen voor die Vader in de hemel.

Laten we toch meer zingen onder ons werk en met onze kinderen. Als we willen is er gelegenheid genoeg. Laten we onze kinderen vroeg leren, dat God het heerlijk vindt naar onze lofzangen te luisteren. Want Hij wil aan Zijn eer komen. Dat is ook wat de psalmist bedoelt: de ere Gods!

Alles moet uitlopen tot Zijn eer. Ook onze kinderen! De bijbel zegt: uit de mond der kinderen en der zuigelingen heb Ik Mij lof toebereid! Is het niet zo dat we speciaal met en door ons zingen God lof bereiden? Geve dan God, dat het zo mag zijn voor jong en oud, dat we in oprechtheid kunnen zingen:

'k Zal zo lang ik 't licht geniet
Hem verhogen in mijn lied.

Mrs. B. Vos.

Huisvrouw

Men vindt haar naam niet opgetekend
in de beroepenlijst. Welsprekend
schrijft men het "zonder" in haar pas,
alsof zij onbelangrijk was.
Alsof zij niet in 't huiselijk leven
een hoofdrol speelt. — Oh, toegegeven,
men reikt haar geen diploma's uit
voor haar prestaties, men beduidt
haar eerder, dat zij niet kan ràken
aan wat een vrouw beroemd kan maken.
Zij immers kent bij 't daaglijks werk
alleen maar keuken, kind en kerk...
En haar talent in zùlke zaken
roept men toch nergens van de daken.
Zij glimlacht in haar stille rol,
het hart bereid, de handen vol
tot geven zonder dank te vragen
of om de wereld te behagen.
Zij wint geen titel en geen graad
dan " vrouw of moeder". Zij bestaat
het zònder enige beloning,
de spil te zijn van ied're woning.
Zij is een vrouw, die, wat beduidt.
Maar... categorisch valt zij uit.

Frouwien van der Vooren Kuyper.

Gecreëerd in 1792, wordt "4711" Echte Eau de Cologne nog steeds gemaakt naar het originele geheime recept. Beroemd over de gehele wereld om haar frisheid, haar zuiverheid, haar geur en haar verfrissende eigenschappen.

Geïmporteerd uit Keulen, de stad van de "4711" Eau de Cologne

SAULUS:

In 't recht van God werd 'k onderwezen
Vanaf m'n eerste ademtocht,
Ik mocht een Godgeleerde wezen,
O, had ik maar gezien dat 't "mocht".
Toen ik 't geleerde recht zo krachtig ging volbrengen,
Verblindde God mij met Zijn Heilig Recht....

PAULUS:

Als een ontijdig vroeg geboren kind
Ben ik in dit Heilig Recht verscholen,
Nu zoek ik allen, die ook dolen.
Opdat ook hen het licht zal dagen;
God heeft in "Heilig Recht" behagen.

Het nu in 't Engels verschenen
"KLEUTERVERTELBOEK"
van Anne de Vries
"The Children's Bible"
Prijs $ 4.95
is voor B.C., Alberta, en Saskatchewan alleen verkrijgbaar bij
WOUDSTRA'S BOOK HOUSE
9330 Jasper Avenue
EDMONTON, ALBERTA

SINTERKLAAS KINDERFEEST

Der traditie getrouw wordt ook dit jaar weer een Sinterklaasfeest gehouden voor de Nederlandse kinderen van Toronto en omstreken op Zaterdag, 2 december a.s. om 2.30 n.m. in de St. Margaret's Hall, ou de hoek van Avenue Road en Wilson Avenue.

Aan het bezoek van de Sint gaat een gevarieerd programma vooraf. In de pauze zal chocolademelk worden geschonken, terwijl lekkers wordt uitgedeeld.

Na afloop ontvangt elk kind een zakje snoepgoed, door de Holland-Amerika Lijn ter beschikking gesteld.

De zaal wordt om 2 uur geopend. Toegangsprijs bedraagt 40¢ per persoon. Er is voldoende parkeergelegenheid.

P. De Haan & Zonen
AUTOHANDEL, REPARATIE, SERVICE & BENZINE
FINA STATION
1590 MAIN ST. W.
Hamilton
JA 9-7944
of
FU 3-7380
Zondags gesloten.

Lambert Huizingh
Accredited Public Accountant and Auditor
Commissioner for taking Affidavits
•
Box 315
BRADFORD, ONT.
Telephone: PR 5-2282
Telephone: RAndolph 8-4741
•
51 King Street East
OSHAWA, ONT.
Residence: AURORA, ONT.
PArkview 7-9797

Vraagt Uw kruidenier naar Ogilvie

Donkere Rogge Bloem

Bloem voor alle doeleinden

Tevens verkrijgbaar van de Ogilvie Flour Mills, volkoren tarwebloem en Graham Flour.

AUPING

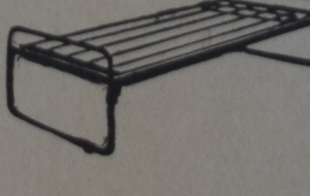

SPECIALE VERKOOP

COUCH Stevig bed van eenvoudig model. Maat 75" x 36" — 15" hoog.

MATRAS "smoothtop" met 252 coils/54" breedte, bedekt met attractief bedrukte katoenen tijk en gemaakt door gerenommeerde fabrikant. Afmeting 73" x 36" — 6" hoog.

PRIJS van couch alleen (zie foto) slechts $19.-

PRIJS compleet, couch met matras $39.50

Deze prijzen zijn franco huis in Toronto, buiten Toronto "shipping charges" extra.

Betaling: Prepaid or C.O.D.

Vanwest Co. Ltd. 119 Verobeach Blvd., Weston, Ont.
Tel. CH 1-4315

Gaat U naar Holland?

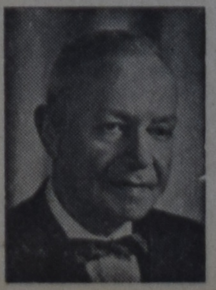

Voor al Uw reizen per BOOT of per VLIEGTUIG vraagt vrijblijvend advies aan:

C. STEENHOF
43 CRANE AVE., WESTON, ONT.
Telefoon CH 1-0811

"HOE KUNT U EEN T-D BANK REKENING OPENEN?"

U zult het waarschijnlijk niet willen geloven dat er nog steeds mensen zijn die er niets voor voelen om een bankrekening van welke aard dan ook te openen aangezien zij bevreesd zijn verwikkelt te worden in formaliteiten e n bureaucratie. Doch niets is verder van de waarheid verwijderd. Het openen van een bankrekening is zo eenvoudig als het plaatsen van Uw handtekening.

U behoeft slechts naar het dichtstbijzijnde filiaal der Toronto-Dominion Bank te gaan. Al het personeel zal U met genoegen helpen. De procedure is ongeveer als volgt: Allereerst bepaalt U wat voor bankrekening U wenst. Vervolgens geeft U ons een voorbeeld van Uw handtekening en tekent een eenvoudige overeenkomst betreffende de behandeling der rekening. Het dient de handtekening te zijn waarmede U van plan bent cheques of opvraagformulieren te tekenen. Het is van belang te bedenken dat wij deze handtekening aanhouden voor vergelijking en mocht U later wensen enige wijziging daarin aan te brengen dan dient U ons dat te verwittigen. Bij voorbeeld, indien het specimen van Uw handtekening gelezen wordt als Henk B. Visser dan moeten Uw cheques dienovereenkomstig worden getekend en niet H. B. Visser.

De volgende stap is om een stortingsformulier in te vullen en in dit verband wordt erop gewezen dat er voor elk type rekening een verschillend formulier wordt gebezigd. In werkelijkheid is het stortingsformulier een registratie van het door U gestorte bedrag. U maakt een lijst van stortingen, het bedrag in munten, in banknoten, in cheques en coupons. Cheques dienen één voor één aan de achterzijde van het formulier opgesomd te worden voor Savings en Personal Chequing Accounts. Indien U een Savings Account (spaarrekening) opent dan ontvangt U een bankboekje of "passbook" zoals wij dat noemen. Dit boekje is eigenlijk een miniatuur grootboek waarin stortingen en opnemingen worden ingeschreven. Denk er altijd aan om Uw spaarbankboekje bij U te hebben telkens als U naar het filiaal van de Toronto-Dominion Bank gaat. Dit maakt het gemakkelijk voor U en voor ons en stelt U in staat altijd op de hoogte te zijn van het saldo van Uw rekening.

Bij Current Accounts (rekening-courant) en Personal Chequing Accounts (persoonlijke rekeningen) worden geen bankboekjes verstrekt. Clienten met deze rekeningen ontvangen hun ongeldig gemaakte cheques en gedrukte stand der rekeningen respectievelijk maandelijks of halfmaandelijks.

En dat is alles wat er gedaan moet worden. Bedenkt dat een bankrekening aanvrage bij de Toronto-Dominion Bank het gemakkelijkste ding ter wereld is. Maakt een besluit om een onzer filialen spoedig te bezoeken. De Toronto-Dominion Bank heeft een groot aantal diensten voor Uw gemak beschikbaar. Al het personeel zal U met genoegen alle bijzonderheden uitleggen.U zult onze bediening waarderen . . . het is efficient, vriendelijk en hulpvaardig. Daarom kunnen wij met zulk een trots zeggen dat . . .

Mensen maken het verschil bij

THE TORONTO-DOMINION BANK

DE BANK DIE VOORUIT ZIET

Kerkelijke Eenheid

Naar aanleiding van de discussie, die nu enkele weken in ons blad gaande is over de oecumene, zond een onzer lezers ons een gedicht, dat in het nummer van 6 Februari 1959 van "Stentor" heeft gestaan. "Stentor" is het orgaan van de S.S.R., afdeling Utrecht, Nederland.

Het gedicht draagt tot titel DE KERK IS ONS ALLER MOEDER en luidt als volgt:

waarom begrijpt u me niet moeder
heeft het u dan geen pijn gedaan
is vervreemding iets wat u niet kent
moeder luister toch

soms houd ik het niet meer uit
mijn liefde voor u wordt vaak zo klein
als u slaapt wil ik u wakker maken
om zacht en stil te kunnen uithuilen
soms verdrink ik het
flirt ik met het meisje van de overkant

bent u het dan zoo snel vergeten
het is toch pas vijftien jaar geleden
die vreselijke dag

waarom moeder wilt u het niet goed maken
en doet u alsof het verleden tijd is
alsof gedane zaken echt geen keer meer nemen

ik weet het nog goed van toen ik klein was
we waren één grote familie
we zaten altijd samen aan 'tafel
we aten hetzelfde stilwitte brood
en liesbeth en u dronken dezelfde wijn

de ruzie heeft alles kapot gemaakt
het was koud en u vroeg liesbeth iets
— terwijl u wist dat ze dat niet kon doen —
ze weigerde en werd naar bed gestuurd

toen is ze weggegaan
kon ze anders, ze moest toch ook eten
en drinken van de wijn om sterk te blijven
het was oorlog en ze was zo zwak

ze kwam niet terug en
die lieve annemies en jan en gijsbert
allemaal gingen ze weg
we hebben ze nooit meer in huis teruggezien
nooit meer

waarom begint u nu niet te huilen
moeder waarom krijst u het niet uit —
u heeft me toch dat psalmvers geleerd
hoe goed en lieflijk het was als
broeders en zusters van hetzelfde huis
in vrede samenwoonden

huilt u nu nog niet
schrijf toch die brief moeder
het hoeft maar een heel korte te zijn
enkel maar: kom terug ik was te driftig
en u zult zien dan komt liesbeth weer
en annemies en jan en gijsbert en al
die nieuwe neefjes en nichtjes die er bij gekomen zijn

u weet toch moeder van vergeven
van zelfverloochening en liefde
het zal een groot feest zijn
wanneer liesbeth terugkomt

we gaan dansen en zingen van blijdschap
en we gaan één grote tafel aanrichten
dezelfde flonkerende wijn

hetzelfde brood dezelfde wijn
moeder wat zal dat heerlijk zijn
feest moeder groot feest

in Godsnaam moeder schrijf
snapt u het niet dat ik het niet meer uithoudt
dat je aan zooiets kapot kan gaan

we zullen allemaal bidden moeder
freek en herman en ik
bidden of God u de pen in uw hand wil geven
om te schrijven die moeilijke brief

er zal feest zijn
groot feest
met brood en wijn
ook in de hemel moeder
want God wil dat we allen één zijn

u en liesbeth ook
vergeet dat nooit moeder
en schrijft
in Godsnaam schrijf!

G. A. de Bruijne

Wij hebben dit gedicht overgenomen om daarmede een andere zienswijze door te geven, doch wij veroorloven ons een paar kanttekeningen. De auteur van dit gedicht is blijkbaar gegrepen door de gedachte, dat kerkelijke eenheid niet bestaat en dat die tot elke prijs herkregen dient te worden. Zoals wij in ons nummer van 24 November j.l. reeds hebben geschreven, zien wij aan zulk een gedachtengang een gevaarlijke zijde. Waarschijnlijk heeft de schrijver het niet zo bedoeld, doch konsekwent doorgesproken komt dan zelfs de Reformatie onder Luther en Calvijn op losse schroeven te staan. Het staat er zo uiterst simpel: Moeder (de Kerk) behoeft maar een heel korte brief te schrijven: "kom terug ik was te driftig".

Wij willen door dit schrijven het streven naar eenheid onder de bijbelgelovigen niet in de weg staan. Wij willen slechts de nadruk leggen op de belangrijkheid van de juiste instelling. Per slot van rekening heeft zelfs de Paus te Rome de Protestanten opgeroepen tot kerkelijke eenheid en heeft men nu in de Wereldraad van Kerken de Russische Kerk een zetel gegeven.

Als het goed is, is de belijdenis voor kerkleden een heilig bezit, dat niet zo maar in de naam van eenheid in gevaar kan worden gebracht.

D.F.

RUSLAND'S GEHEIMSTE "KEUKEN"

De Russen hebben van 1955 tot 1960 totaal ca. 2000 raketten afgevuurd. Men weet dit zo vrij nauwkeurig omdat radarstations van het Amerikaanse leger deze raketten hebben "genoteerd".

Met radar kan men n.l. heel ver in Rusland kijken. Zo heeft het grote Amerikaanse radarstation van Samsun, in Turkijë, een 'zicht' van ongeveer 600 mijl in Rusland.

Uit de gegevens die deze stations wisten te verzamelen valt nu, gecombineerd met andere feiten, een overzicht te maken die ons een blik gunt in de "keuken" van de Russische ruimtevaart. Op onze kaart is te zien dat de belangrijkste lanceerplaatsen voor kunstmanen e.d. in het westen van de Sovjet-Unie liggen. Vooral rond Stalingrad bevinden zich talrijke proefcentra voor raketten en vanuit deze centra is een ca. 500 mijl lange baan uitgezet waarin de raketten hun weg door het luchtruim zoeken. In de stad Koeibitsjef bewaren de Russen hun grootste geheim, n.l. de samenstelling van de brandstof voor hun raketten. Naar schatting hebben hier ca. 1000 Duitse geleerden meegewerkt aan de opbouw van een "brandstofcentrum". In een gebied bij de stad Magnitogorsk, schijnt men te experimenteren met deze brandstof. Magnitogorsk schijnt tevens een basis te bezitten waar geheel automatische raketten klaar staan om "iets" te beveiligen. Vermoedelijk zijn het hier kleinere raketten die met hele salvo's tegelijk kunnen worden afgevuurd.

Men schat dat Rusland totaal over 16 centra beschikt, waar zij raketten produceren. Hiervan schijnt de stad Nowosibirsk het belangrijkste centrum te zijn. Er liggen geheel automatische raketfabrieken en het vermoeden is dat een groot deel van de ruimteraketten hier wordt vervaardigd.

De langeringen van deze ruimteraketten geschiedt elders.

Uiteraard is ons beeld niet volledig, maar het geeft toch een interessante kijk in Ruslands geheimste "keuken".

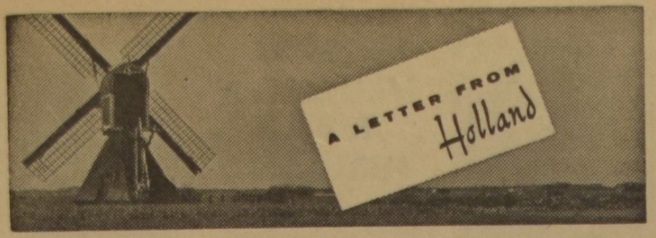

door Mej. Tjits Veenstra

Sint Nicolaas is weer in het land. Op zaterdag 18 november meerde zijn stoomboot Spanje hevig rokend aan de Prins Hendrikkade te Amsterdam, tegenover de St. Nicolaaskerk. Sint stapte tussen een erehaag van Zwitserse en Schotse lijfgardisten de kade op, de Amsterdamse politiekapel speelde, duizenden kinderen zongen. Toen ging het op zijn oude trouwe schimmel Julia Amsterdam in, een tocht van anderhalf uur, die eindigde bij de Leidse Bosjes. Zaandam had zijn harmoniekorps gestuurd, de mannen waren uitgedost in clownspakken. Er was een praalwagen met een droomkasteel uit de elfde eeuw, er waren soldaten van keizer Napoleon en natuurlijk was er een stoet van Zwarte Pieten. Tienduizenden toeschouwers stonden uren tevoren al langs de route en honderdduizenden kinderen zaten door heel Nederland voor de televisie naar de intocht te kijken. Op 13 november was hij trouwens ook al even in ons land geweest, op een snipperdag tussen de inpakdrukte door, en wel in Enkhuizen om er het eerste vel kinderpostzegels met zijn beeltenis te verkopen aan burgemeester A. Admiraal. En nu staat zijn portret dan weer in de etalage van iedere winkel, kunnen de kinderen op zijn knie zitten in de warenhuizen. En iedere avond zetten de kleintjes voor ze naar bed gaan hun schoentje met wat hooi bij de schoorsteen en zingen ze: Sinterklaas Kapoentje, in de hoop dat de goedheilig man 's nachts iets lekkers voor hen in dat schoentje zal stoppen. En wie zou deze onschuldige, argeloze verwachting durven beschamen in deze woelige tijd? Die intocht van Sinterklaas was zelfs zo belangrijk, dat ze het nieuws over Berlijn en Nieuw Guinea één dag van de eerste pagina naar de derde pagina van de krant heeft verdrongen.

In Staphorst heeft men in de nacht van vrijdag op zaterdag 11 november een volksgericht gehouden. De vrouw van schoenmaker S. zou een verhouding hebben met ene Derk T. De schoenmaker was niet tegen de situatie opgewassen en deed een poging tot zelfmoord. Toen besloot het dorp in te grijpen. Toen vrijdagavond om half tien de straatlantaarns op half sprongen, staken alle winkeliers de etalagelampen op, auto's werden met de koplampen naar de weg gezet. De jonge mannen van het dorp drongen de woning van schoenmaker S. binnen en haalden mevr. S. uit bed. Ze was alleen thuis met haar zoon van 12 jaar. Haar oudste zoon werd in een café vastgehouden en kon zijn moeder niet te hulp komen. De vrouw werd op een mestkar gezet. De andere schuldige, de heer T. bleek zoek. Hij werd uit een café te Meppel gehaald en moest naast de vrouw op een mestkar plaats nemen. Er werd een tocht door het dorp gehouden. Na afloop hebben de man en de vrouw beloofd, dat ze elkaar nooit weer zouden ontmoeten.

Daarmee was de kous voor Staphorst af. Maar daarmee begon het eigenlijke verhaal pas. Want het kwam in alle dagbladen en buitenlandse journalisten vlogen er op af. Staphorst wordt belegerd en de buitenlanders zijn verrukt van de mooie klederdracht. Er zijn vragen aan B. en W. van Staphorst gesteld en aan de officier van justitie in Zwolle. De politie zal de daders straffen, wanneer er een aanklacht wordt ingediend, maar geen der beide slachtoffers durft zich tot de politie te wenden. Er zijn zelfs vragen over in de Tweede Kamer gesteld. Of het muisje voor Staphorst nog een staartje zal hebben, is niet bekend. Maar iedereen spreekt schande, dat men in deze tijd nog op deze manier het recht in eigen handen kan nemen zonder er voor gestraft te worden.

Op 13 november is de bekende schrijver Anton Coolen overleden. Hij schreef boeken over Brabant, o.a. Dorp aan de rivier. Een maand geleden was hij uit de trein gevallen, maar hij herstelde goed van zijn verwondingen. Het bleek dat zijn hart niet in orde was. Hij werd naar een ziekenhuis in Eindhoven gebracht, waar hij de volgende dag stierf aan een hartaanval. Hij is 64 jaar geworden.

Op een veiling in New York heeft het schilderij "Aristoteles voor het borstbeeld van Homerus" van Rembrandt 2.3 miljoen dollar (acht miljoen gulden) opgebracht. Rembrandt schilderde het in 1653 voor een Siciliaans edelman.

De schrijver P. J. Risseeuw heeft een reis door Canada gemaakt en door de V.S. om stof te verzamelen voor zijn nieuwe boek "Zo ver de wereld reikt". Het wordt een schoolboek over de ervaringen van Hollandse pioniers van de 17e tot de 20ste eeuw, hij schrijft het samen met de heer L. H. Stronkhorst. Mevrouw Risseeuw heeft de reis meegemaakt, het echtpaar is de vorige week in ons land teruggekeerd. Mr. en Mrs. Risseeuw bezochten o.a. ook de C.C.-redactie in Hamilton.

In Amsterdam is plotseling overleden prof. dr. A. Sizoo, de man die o.m. "De antieke wereld in het Nieuwe Testament" en "Herleefd Verleden" schreef. Hij was oud-hoogleraar aan de V.U. en is vaak deputaat geweest van de Geref. Kerken op allerlei synodes. Professor Sizoo is 72 jaar geworden.

Aan de Rijksuniversiteit te Leiden is door de raad voor de zending der Nederlandse Hervormde Kerk een bijzondere leerstoel in de zendingswetenschappen gesticht. Ze zal worden bezet door ds. E. Jansen Schoonhoven, rector aan de Zendingshogeschool der Nederlandse Hervormde Kerk.

Achttien Hervormde en Gereformeerde predikanten doen al lange tijd hun best om door een gesprek toenadering van de beide kerken tot elkaar te bewerkstelligen. Zij hebben een boekje geschreven "Van kerken tot kerk", het verschijnt in december in de Carillonreeks en kan worden gebruikt op interkerkelijke gesprekskringen.

De vroegere hervormde predikant dr. H. van der Linde van Middelburg is een jaar geleden Rooms Katholiek geworden. Hij heeft deze maand het ambt aanvaard van lector in de geschiedenis en de problematiek van de oecumenische beweging aan de R.K. Universiteit te Nijmegen.

In Utrecht is op zaterdag 11 november de Anti-Hongeractie van de Nederlandse jeugd onder het motto 10 x 10 gestart. De koningin gaf het startsein en prinses Beatrix was er bij tegenwoordig. De bedoeling is dat de Nederlandse jeugd tien weken lang 10% van het zakgeld zal geven ter leniging van de hongersnood in West-Afrika. De jongeren zullen ook andere activiteit organiseren. Zij beginnen er on 8 januari mee, maar willen 2 maanden doen over de voorbereiding.

Prinses Beatrix is beschermvrouwe van het Universitair Asyl Fonds. Dit fonds bekostigt de studie van 135 vluchtelingen-studenten, waarvan er al 17 zijn afgestudeerd. Sinds 1948 hebben 288 studenten op kosten van de UVA gestudeerd. Het fonds heeft twee miljoen gulden nodig om de huidige studenten van de nodige gelden te voorzien. Daarom gaat het een actie voeren, samen met de Stichting Schoolopleidingen van Jeugdige Hongaarse Vluchtelingen, omdat het dit jaar 5 jaar geleden is, dat de Hongaarse opstand uitbrak.

Het gaat niet goed met onze K.L.M. Het verlies over de eerste negen maanden van 1961 bedraagt f 41.4 miljoen. Er zal dan ook geen interim dividend worden uitbetaald en vermoedelijk helemaal geen dividend.

In Kampen moesten op zaterdagmiddag 11 november zes gezinnen plotseling hun woning ontruimen. De huizen staan in een nieuwe woonwijk van 4 à 5 jaar oud. Ze waren gebouwd zonder te heien. Enkele jaren geleden begonnen er scheuren in de muren te komen. De zaak werd voortdurend in de gaten gehouden. Opeens werd de toestand zo alarmerend dat B. en W. op zaterdag in spoedzitting bijeen kwamen en de mensen meteen hun huizen uit moesten.

In Amsterdam volgden 300 van de 1200 taxichauffeurs een cursus van 10 lessen in zelfverdediging. Er worden de laatste tijd herhaaldelijk overvallen op taxichauffeurs gepleegd. De initiatiefnemer van de cursus is Cor Wilson, hij is zeven jaar lang taxichauffeur en er is drie maal een overval op hem gepleegd.

Een Britse typiste heeft deze zomer ons land bezocht. Zij is hevig geschokt dat Hollandse koeien die "de hele dag in alle standen in de wei liggen" zo maar worden gemolken zonder eerst stevig gewassen te worden. De V.V.V. vindt badkamers voor zo'n twaalf miljoen koeien wel een beetje duur. Een Amerikaanse predikant wil dat wij alle windmolens laten staan, al was het alleen maar "voor de Amerikanen" en een bezoeker uit Zuid-Afrika vraagt om meer draaiorgels in onze straten.

In een Amsterdamse sportschool is een demonstratie gegeven van een cursus zelfverdediging voor automobilisten en in het bijzonder voor taxichauffeurs. Op duidelijke wijze liet men zien, dat de man achter 't stuur lang niet machteloos staat tegenover kwaadwillende passagiers.

Weerzien in Canada!

Laat ook **UW OUDERS** deelnemen aan de **ZEVENDE** familiebezoekreis, de

CANADAREIS 1962

Een groepsreis georganiseerd door de N.C.R(eis).V.; de N.C.R(adio).V.; de C.P.B.; de N.C.V.B. en de C.B.T.B.

Heen: Rotterdam 21 mei 1962.
Terug: Montreal, 8 sept. òf 3 oktober 1962.
De heen- en terugreis geschiedt met de "Rijndam" van de Holland-Amerika-Lijn.
Vrijblijvende inlichtingen worden U of Uw ouders gaarne verstrekt door de:

NEDERLANDSE CHRISTELIJKE REISVERENIGING

Weteringkade 22 A — Postbus 1035
Den Haag Tel. 859302

The Chr. Reformed Young People of Guelph
PRESENT
"DE ZAAK M.P."
An outstanding Dutch Movie. Also latest news from Holland and a special attraction.
Saturday, December 9th, 1961, 8 o'clock sharp in the Guelph City Hall, Garden Street, right beside the Memorial Gardens.
Admission: Adults 50¢, Children 25¢.

ONS KERSTNUMMER

zal D.V. verschijnen op 15 December a.s. Advertenties en berichten voor dit nummer dienen daarom uiterlijk 6 December a.s. in ons bezit te zijn.

De Administratie.

RITMEESTER Sigaren - MEESTERLIJKE Sigaren

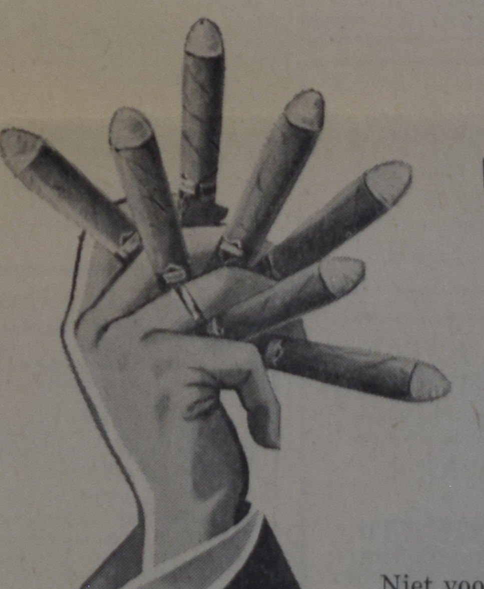

● Rook U ze reeds? Probeer eens zo'n gulle zachte Fiat en U weet meteen hoeveel smaak meer Ritmeester presenteert.

Niet voor niets is RITMEESTER de meest gerookte Nederlandse sigaar in Canada.

Sigaren:		
Half Corona	5	$ .60
Capo	10	1.10
Chic	10	1.25
Parmant	10	1.50
Fiat	10	1.75
Major	10	1.85
Ideaal	10	2.00
Gracia	10	2.50
Grande	10	3.50

Cigarillos:		
Saluto	10	$ .50
Quick	10	.55
Page	20	1.10
Livarde	20	1.30
Junior	10	.85
Pikeur	20	1.85
Regio	10	1.00

● Hebt U al eens de Ritmeester Pikeur gerookt? Neem eens zo'n heldergeel blikje mee. Alleen het roken kan U wijzer maken.

ALLEEN-IMPORTEURS:
VAN'S *Importing Limited*
BOX 826 — HAMILTON, ONT.

CLASSIFIED ADS

Pay your advertisement when you send it in. See our standard-rates below:

For "letters under number" $ 0.50 extra.
Birth-announcements $ 3.00
Engagement-announcements . $ 3.00
Marriage and anniversaries . . $ 4.00
Notifications of death . . . $ 4.00

"For Sale" and "Want" advertisements up to 30 words $ 2.00. Every word more 5¢
Send your payment together with your ad to:

Calvinist-Contact
Box 312, Station B, Hamilton, Ont.

Mr. and Mrs. B. Brouwer wish to announce the marriage of their daughter

ANN
to
Mr. JAMES DIELEMAN

D.V. Friday, Dec. 8, 1961 in the Christian Reformed Church of Chatham at 7.30 p.m.

Rev. L. Mulder officiating.

R.R. 1, Eberts, Ont.

Op Zaterdag 2 December 1961 gedenken, zo de Here wil, onze lieve ouders

S. SIPKEMA
en
J. SIPKEMA—VAN HUIZEN

hun 25-jarige echtvereniging.

Hun dankbare kinderen:
Wiebe en Marie,
Lieuwe,
Sipke,
Bonnie.

Gelegenheid te feliciteren Vrijdag 8 December a.s. in het basement van de Can. Ref. Church, Dynes Road te Burlington, Ont.

2424 New Street, Apt. 2,
Burlington, Ont.

Meisje, 23, wil graag
CORRESPONDEREN
of kennismaken met nette Chr. jongeman. Brieven onder Nr. 1432, % Calvinist-Contact, P.O. Box 312, Stat. B, Hamilton, Ont.

Eenv. nette jongeman, 37 j., Chr. Ref., zoekt
KENNISMAKING
met meisje van elke leeftijd tot 37 jaar (any place in Canada & U.S.). Weduwe geen bezwaar. Brieven (Dutch or English) onder no. 1431, % Calv.-Contact, Box 312, Station B, Hamilton, Ont.

Moved:
D. Farenhorst
from:
2 West 4th St., Hamilton
to:
26 Brucedale Ave. W., Hamilton, Ont.

---

9 ACRES

Bijna nieuw huis met 6 slaapkamers. Greenhouses met 40.000 ft. glas. Dit is een goede lopende zaak, geschikt voor vader en zoon. Vraagprijs $ 60.000 met $ 15.000 down.

100 ACRES best land en gebouwen, 1 mijl van Harriston. Vraagprijs $ 30.000 met $ 10.000 down.
140 ACRES. Goed huis en barns. Best land. Aan highway, 3 mijl van Harriston. Vraagprijs $ 22.000, met $ 5000 down.

JACK BYLSMA
REAL ESTATE

1607 King St. East, Hamilton, Ont.
Bel LI 9-3894.

LADIES AND GENTLEMEN

in Hamilton and St. Catharines. Do you want to earn extra money for Dec. 6 and Christmas at home? Sell by phone. Products guaranteed. Write for particulars to Box 1430, Calvinist-Contact, Box 312, Station B, Hamilton, Ont.

Wanted bij next April or after
MARRIED MAN
with small family, for general dairy farm. Good house, good wages, close to Chr. Ref. Church. Willing to sponsor dependable family. Write in English or Dutch to Peter Oosterhoff, R.D. 1, Box 736 A, Newton, N. Jersey, U.S.A.

"Never a dull moment in Ma's house."

Voor gezelligheid en goede service phone or write

MA SCHUURMAN

39 Indian Trail, Toronto 3, Ont.
RO 2-7846.

Christelijke Boeken

Zowel Hollands als Engels. In Hamilton en omgeving kunt U telefonisch bestellen, NE 7-2151 Burlington Book & Bible House, Burlington. Bestellingen van twee dollar en meer worden in Hamilton en omgeving zowel als door heel Canada portvrij thuisbezorgd.

Geef Uw
Adresverandering
steeds tijdig op
aan de
Administratie van
CALVINIST-CONTACT

REAL ESTATE INVESTMENTS
Commercial Buildings, Apartments, Houses

H. SNOOK
with
H. KEITH LTD.
181 EGLINTON EAST
TORONTO 12 HU 7-3333
HI 7-1417

Books 50¢ only

Pick five or more pocketbooks from the following list for 50¢ each.

ENGLISH:
When the Bamboo sings (Percy).
Amazon Moon (Cunningham).
Conflict with darkness.
Martyr of the Catacombs.
How to win over worry.

DUTCH:
((C.L. Lewis)
Brieven uit de hel.
Van de zwijgende planeet.
De sleutel van het geheim.
De Brug (K. Norel).
Hirosjima (Hersey).
Calvijn's Institutie.
Bilderdijk (De Jong).
Herleefd Verleden (Dr. Sizoo).
Luther en zijn werk (Kooimans).

BOOK CENTRE
Anton Lammers
P.O. Box 501, Hamilton
Store:
36 Longwood Road North
Phone: JA 2-1234.

PROGRAMMA KERSTFEEST-VIERING

Men verzoekt ons mede te delen, dat Mr. W. K. Van Hartingsveldt te St. Catharines, Ont. een Kerstprogramma heeft samengesteld, dat door zondagsscholen en jeugdgroepen gebruikt zou kunnen worden.

De schrijver is bereid dit programma kosteloos ter beschikking te stellen voor belanghebbenden. Alleen de portokosten zullen moeten worden betaald.

Allen die hiervoor belangstelling hebben kunnen, onder bijvoeging van 5 postzegels van 5¢, schrijven aan Mr. Van Hartingsveldt, wiens adres is 5 White Street, St. Catharines, Ont.

EEN BUITENGEWONE DEMONSTRATIE

Het is een aangename afwisseling om in deze dagen van ontevredenheid ondanks alle welvaart, van stakingen en geruchten van stakingen, ook eens een ander bericht te lezen.

Daarvoor zorgde de Engelse "Daily Telegraph", die de vorige maand een foto publiceerde van 18 mannen die in Londen demonstreerden om duidelijk te maken dat niet alle Britse arbeiders ontevreden waren met hun lonen en arbeidsvoorwaarden. Zij droegen borden met zich mee, waarop slagzinnen als: "Niet iedereen heeft behoefte om te staken" en "Duizenden werkers gevoelen zich gelukkig met hun lonen en arbeidsvoorwaarden". (ICN)

Bargains East End

$ 1500.00 down, 8 kamers, 2 Baths, lots of extras. Vraagprijs $ 15,900.00 is beneden de vervangingswaarde.

WILLOWDALE:
$ 1500.00 down, 6 kamer bungalow plus recreation room. Dicht bij Chr. School.

5 ACRES
Markham ten zuiden van Hwy. 7, 6 kamer Bungalow, garage, ideaal voor broeikassen. $ 1500.00 down.

GERRIT BROOS
Vertegenwoordiger van
H. KEITH LTD.
REALTOR
181 Eglinton Ave. East, Toronto
Tel. Zaak: HU 7-3333,
Thuis: BA 5-5139

ASSISTANT FARM MANAGER

needed for our extensive farming operations in Nova Scotia.

Thorough and up to date knowledge of Dairy cattle, Beef cattle, Sows and Hogs, and technical knowledge of machinery required.

Must also be able to assume leadership and must have organizing abilities.

State age, family circumstances, education, religious persuasion and career when reflecting.

BONDA FARMS LIMITED
Box 209, Middleton, N.S.

Te koop: Een 127 Acres Dairyfarm
met melkcontract.

Eerste klas land, prima huis met 5 slaapkamers, mooie huiskamer, eetkamer-keuken, badkamer, aangebouwde gelegenheid voor wassen, grote schuur en garage. Eigen gaswell. Gasfurnace in huis. Zo goed als nieuwe barn met stanchions en waterbowls, silo, melkhuis, machineschuur en andere bijgebouwen. Alle benodigde machines en eerste klas pure bred vee. Gelegen aan asfaltweg, slechts 5 mijl van Chr. Ref. Church. Prijs $ 28.000.—, downpayment $ 8.000.—. Hypotheek van $ 20.000.— verkrijgbaar à 6% en betaalbaar met $ 150.— per maand, rente en aflossing inbegrepen.

K. KRAAY, REALTOR
15 King Street ST. CATHARINES Tel. MU 5-4245
Huis adres: 2 Juliana Crescent, Telefoon WE 4-1813.

MUFFE KELDER?

Ongeverfde keldervloeren en -muren kunnen muffe geuren ontwikkelen als ze niet regelmatig schoongemaakt worden. Hier is een manier om ze schoon en fris te maken: Los een busje Gillett's Lye op in een emmer water. Breng deze oplossing aan met een oude bezem of borstel. Het verdrijft afdoende de muffe geur die veroorzaakt wordt door schimmelvorming en meeldauw. Herhaal deze behandeling minstens tweemaal per jaar. Meer recepten voor het gebruik van Gillett's Lye, waardoor U tijd, werk en dollars besparen kunt, vindt U in een gratis boekje van 64 pagina's. Schrijf aan: Standard Brands Limited, 550 Sherbrooke Street W., Montreal, Que. (Adv.)

Mr. T. Bergsma

KERST VLUCHTEN NAAR HOLLAND

per KLM
met ervaren
reisleiders.

Mrs. H. Bergsma

In verband met de grote belangstelling voor onze speciale Kerstvluchten naar Holland, Frankrijk en Engeland hebben we de Heer en Mevr. Bergsma bereid gevonden als reisleiders mee te gaan op de extra vlucht van 21 December.
Volledig toerprogramma op aanvraag.

Koops Travel Service

HET GROOTSTE NEDERLANDSE REISBUREAU IN CANADA
BOX 307 - 543 BRANT STREET - BURLINGTON
Open Maandag tot Vrijdag tot 9 uur, Zaterdags tot 6 uur.
Telefoon Burlington: NE 4-1813; Toronto WAlnut 2-6413.
Voor spoedgevallen 's nachts en Zondags: NElson 4-8464.

"CALVINIST - CONTACT"

PREMIE BOEKEN

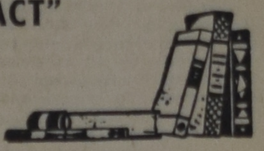

Het kost U niets om in het bezit te komen van een aantal mooie en goede boeken. U behoeft alleen het gesprek op Calvinist-Contact te brengen, als U op bezoek bent bij familie of vrienden, die ons blad nog niet lezen. De rest is niet moeilijk. De enige bepaling is, dat U tegelijk met de opgave van het nieuwe abonnement het abonnementsgeld van $ 4.00 opstuurt.

Onze nieuwe lijst

Voor 1 abonnee:

WONINGRUIL, door M. E. 't Hart.
HUMOR VAN DE BIJBEL, door Okke Jager.
DE BIJBEL ALS BOEK VAN SCHOONHEID, door Dr. B. Wielenga.
HERLEEFD VERLEDEN, door Prof. A. Sizoo.
JOHANNES CALVIJN INSTITUTIE.
DE APOCRIEFE BOEKEN, deel 2, 157 bladzijden.
HET CALVINISME (Stonelezingen), door Dr. A. Kuyper.
JOHANNES CALVIJN, ZIJN LEVEN EN WERK, door Dr. R. Schippers.
VERLEIDENDE GEESTEN, door Dr. A. B. W. M. Kok.
HEDEN ZO GIJ ZIJN STEM HOORT (Bijbels Dagboek).
DE CHRISTENREIS, door John Bunyan.
DE CHRISTINNEREIS, door John Bunyan.
LUTHERS WERKEN.
MENSEN RONDOM JEZUS, door Dr. J. H. Bavinck.
MOEILIJKE KINDEREN.
HEL EN HEMEL VAN DACHAU, door Ds. J. Overduin.
HET EVANGELIE VAN THOMAS, door Dr. R. Schippers.
KAART VAN KERKELIJK NEDERLAND, door Dr. C. N. Impeta. (Beschrijving van verleden en heden der Remonstrantse Broederschap.)
DE LEVENSROMAN VAN JOHANNES POST, door Anne de Vries.
OOK U SPREEKT GRIEKS EN LATIJN, door Prof. Dr. A. Sizoo. (Hoe Griekse en Latijnse woorden in de Nederlandse taal zijn opgenomen.)
DE JEHOVA'S GETUIGEN EN DE BIJBEL, door Ds. H. J. Spier.
DE WELEERWAARDE HEER, door Ds. M. E. Voilà. (Belevenissen van een dominee.)
VAKBEWEGING EN MAATSCHAPPIJ, door Dr. W. Albeda.
SINNE- EN MINNEBEELDEN, door Jacob Cats.
UIT CATACOMBEN EN WOESTIJNZAND, door Dr. H. Mulder. (Levenstekenen van de eerste Christenen.)
KLIMATOLOGISCH, door G. Th. Rothuizen. (Een verzameling gedichten naar thema.)
BILDERDIJK, door Martien J. G. De Jong en Wim Zaal. (In kort bestek. Een levens- en persoonlijkheidsbeeld van een der grootste figuren uit onze historie.)

Voor 2 abonnees:

PREY TO SATAN, door W. Vander Sluys.
IN THE MIRROR, door Prof. J. H. Kromminga.
LANDVERHUIZERS (trilogie in één band), door P. J. Risseeuw.
GEERT DAMMERS (trilogie in één band), door Aart Romijn.

Plaats Uw advertenties in „Calvinist-Contact"

Kerknieuws

CHR. REF. CHURCH

Beroepen

te Port Alberni, Vancouver Island, B.C., Rev. J. Kuntz te Orillia, Ont.

te Brockville, Ont., J. Koopmans te Aylmer, Ont.

te Dundas, Ont., J. Nutma te Acton, Ont.

te London en Mitchell (bij acclamatie), M. Vlietstra te IJmuiden, Ned.

Aangenomen

naar Smithers-Telkwa, B.C. P. De Jong te Seattle, Wash., U.S.A.

Bedankt

voor Kitchener, W. Van Dyk te Hamilton, Ont.

FREE CHR. REF. CHURCH

Bedankt

voor Vineland, Ont., W. De Joode te Den Haag-Zuid, Nederland.

BEVESTIGING
REV. A. PERSENAIRE
TE GALT, ONT.

Donderdag 2 November j.l. was het een bijzonder blijde dag voor de "Maranatha Christian Reformed Church" in Galt, Ont. Rev. A. Persenaire van de Calvin Chr. Ref. Church van Dundas, Ont., die het beroep naar Galt had aangenomen, werd in de avonddienst van genoemde dag als herder en leraar aan onze gemeente verbonden. De predikatie werd verzorgd door Rev. Dr. P. Y. De Jong van Hamilton, die als tekst koos Handelingen 20 : 19—21. In zijn inspirerende boodschap wees Rev. De Jong er op dat wij onze nieuwe predikant niet moeten zien als onze dominee, maar als een dienstknecht van Jezus Christus, die het Woord van zijn Zender zal brengen als een tweesnijdend scherp zwaard, dat voor sommigen misschien tot een val en voor anderen tot een opstanding zal zijn.

Rev. Persenaire werd bevestigd door onze consulent Rev. D. J. Scholten. De nieuwe predikant werd toegesproken door Rev. J. Ehlers en de gemeente door Rev. A. W. Schaafsma. Staande werd onze nieuwe predikant toegezongen "Dat 's Heren zegen op u daal."

Op Zondag 5 November deed Rev. Persenaire zijn intrede. Voor de morgendienst koos hij de tekst uit Nehemia 2:20a, "De God des Hemels, Hij zal het ons doen gelukken, en wij, Zijne knechten, zullen ons gereedmaken en bouwen'.' Zijn thema was: "Nehemia's vast besluit; Staat op en herbouw de muren van Jeruzalem." In zijn preek wees hij er ons op, dat wij vergeten moeten hetgeen achter ons ligt en ons concentreren op hetgeen voor ons is, met de belofte als wij schouder aan schouder biddend aan de slag gaan, dan zal Hij het ons doen gelukken.

Hierna sprak br. Bos namens de gemeente onze nieuwe predikant toe, en staande zongen wij Psalm 133 : 1, 3.

Steenlegging Hamilton District Christian High School

Vrijdag 24 November 1961 zal als een historische dag bekend blijven voor de Hamilton District Christian High School. Op die dag werd de gedenksteen geplaatst in het in aanbouw zijnde schoolgebouw aan de West Third Street te Hamilton, Ont.

Behalve de studenten, waren velen gekomen om van deze bijzondere gebeurtenis getuige te zijn. Vanwege het weer werd een korte dienst gehouden in de Immanuel Christian Reformed Church aan de Mohawk Road, welk kerkgebouw vrijwel aan het terrein van de school grenst. In zijn kort openingswoord wees de President, Rev. A. Persenaire op het feit, dat de Board het vele werk van Rev. J. Ehlers heeft willen erkennen, dat hij verricht als eerste voorzitter van de vereniging, en daarom hem verzocht had de steenlegging te verrichten.

Rev. Ehlers sprak vervolgens naar aanleiding van Spreuken 1:7, "The fear of the Lord is the beginning of knowledge". Spreker wees er op, dat wij allen studenten zijn van de grote Profeet Jezus Christus, de van God gegeven Wijsheid. Vandaar dat al onze kennis en wijsheid begint in God. Christelijk onderwijs begint bij God, ontwikkelt zich met God en loopt uit op God. Dat is niet iets wat vanzelf spreekt of dat we allen weten. Daarin moeten wij steeds weer onderwezen worden en daarom blijven wij studenten, aldus de spreker.

Na afloop van deze dienst begaven zich allen naar het in aanbouw zijnde schoolgebouw, waar Rev. Ehlers de steenlegging verrichtte.

Des avonds werden "commencement exercises" gehouden in de First Christian Reformed Church of Hamilton, onder leiding van de principal, Rev. W. Van Dijk.

Spreker voor deze gelegenheid was Dr. P. Y. De Jong van Hamilton, die tot titel van zijn rede had, "Who will say so", ontleend aan Psalm 107:2, "Let the redeemed of the LORD say so". Spreker wees er op dat er dringend behoefte aan leiders is. De mens is massamens geworden en heeft er behoefte aan dat hij iemand kan volgen. De mensen hebben verleerd zelfstandig te zijn en daarom zoeken zij steun bij hen die hun kan voorgaan. Dit is niet de scheppingsorde van God. Hij heeft de mensen wel in een eenheid samengevoegd, doch Hij wil niet dat de mensen gelijk zijn. Het is alsof God de mens schept en daarna onmiddellijk de vorm waarin die mens gegoten is verbreekt. Er zijn niet twee mensen die dezelfde vingerafdruk hebben. In Zijn redding laat Jezus Christus duidelijk zien wie wij zijn: zondaren. Maar Hij redt tevens opdat de mens zijn plaats weer zou hervinden in Hem. Hij redt opdat de mens weer mens Gods zou zijn. Er zijn genoeg ideologieën die menen hetzelfde te kunnen doen. Het existentialisme b.v. heeft vele valse profeten, die de mens willen doen geloven dat hij zich in eigen kracht weer kan opheffen tot een zelfstandig wezen. Zij willen de mens weer doen geloven in eigenwaarde, maar het resultaat is een "beatnik civilization".

Echter als Jezus redt, dan legt Hij tegelijkertijd beslag op het leven. Hij redt de *gehele* mens, het intellect inbegrepen. Hij wil Zijn discipelen tot kandelaren maken, die ieder op het eigen terrein het Licht zullen verspreiden. Daarom zijn die geredden degenen, die alleen kunnen zeggen hoe het moet. Zij zijn degenen "who will say so". Zij leven nu voor Hem en daarvan geven zij getuigenis. Deze karakterisering bracht de spreker over op de graduates, die nu de wereld ingaan als degenen, die geloven en geleerd hebben van dit geloof blijk te geven.

Deze rede werd met grote aandacht gevolgd en droeg veel bij aan de indrukwekkendheid van de avond.

Voor het eerst zong het eigen koor van de High School enige nummers onder leiding van Miss Betty Spoelstra. Terecht oogstte dit koor en zijn dirigente veel lof.

D.F.

SUNDAY-SCHOOL TEACHERS

Come and browse around in our basement store without any obligation.

We have a fantastic variety of Sundayschool books

for intermediate ages, Colour plaques, Christmas program helps, Colouring books, Bibles etc.

Open 9 A.M. till 9 P.M.

BOOK CENTRE

ANTON LAMMERS

36 Longwood Road North
Hamilton, Ont.
Phone: JA 2-1234.

Imp.: HOLTZHEUSER BROS.
Toronto - Edmonton - Vancouver

Calvary

Friendless and faint, with
martyred steps and slow,
Faint for the flesh, but for
the spirit free,
Stung by the mob that came
to see the show,
The Master toiled along to
Calvary;
We gibed him, as he went,
with houndish glee,
Till his dimmed eyes for us did
overflow;
We cursed his vengeless hands
thrice wretchedly, —
And this was nineteen
hundred years ago.
But after nineteen hundred
years the shame
Still clings, and we have not
made good the loss
That outraged faith has
entered in his name.
Ah, when shall come love's
courage to be strong!
Tell me, O Lord — tell me,
O Lord, how long
Are we to keep Christ
writhing on the cross!

EDWIN ARLINGTON ROBINSON

Robinson, an American poet, lived between 1869 and 1935. Although his poetry is not noted for its religious themes, yet he does reach in his poem, "Calvary", a depth of pathos and a startling clarity in his reproach to mankind.

Robinson has chosen the fourteen-line sonnet form for his poem because of its close, compact nature, and the necessity he feels to paint his picture and put across his message as concisely and forcibly as possible. The thought of the poem, as well as the form, has a natural division after the eight line, where the poet bridges a space of nineteen hundred years to bring the guilt of the crucifiction to us personally.

Beginning with the picture of our lonely, weakening Saviour on His way to Calvary, in spirit buoyed up by realization of the great Master Plan which He was executing, Robinson moves quickly to a maddening view of the "mob that came to see the show". Unmercifully, the poet reiterates, "*we* gibed him", "*we* cursed him", until we are forced to see our personal guilt.

But that was not enough. In one line he passes down nineteen centuries of time, and still, ruthlessly, unavoidably, faces us with the present facts. Christ paid the supreme sacrifice so long ago for *us;* we mocked Him then; what are we doing now? For the most part, nothing! "Ah, when shall come love's courage to be strong!" cries Robinson. When, indeed? "Tell me, O Lord, how long".

John Struyk

TOENEMENDE MISDAAD IN AMERIKA

Volgens het laatste rapport van J. Edgar Hoover, directeur van het Federale Bureau voor onderzoek in de Verenigde Staten is 1960 het zwaarste jaar in de Amerikaanse geschiedenis geweest wat de misdaad betreft. Het aantal misdrijven nam tegenover 1959 met 14% toe.

Het aantal werkelijke misdrijven dat aan de politie werd gerapporteerd was 1.861.000, een toename van 230.870 boven het vorige jaar. Terwijl in de laatste 10 jaar de bevolking met slechts 18% toenam, verdubbelde het aantal misdrijven.

De sterke toename van de misdadigheid onder de jeugd is voor het grootste deel verantwoordelijk voor deze ongunstige cijfers.

(ICN)

FOR: Young People, Men & Women Societies, Libraries, Churches and the Pastor, the Family including Children, Sundayschool,

to

Speelman's Bookhouse

STUDY MATERIAL, BIBLES, COMMENTARIES, NOVELS, CHILDREN BOOKS and SUNDAYSCHOOL MATERIALS.

Printing — Duplicating — RECORDS.

10 GOLFDOWN DR., REXDALE (ONT.) - CH 9-6662

KERSTAFVAART van RIJNDAM

12 DEC. uit QUEBEC — 20 DEC. aankomst in ROTTERDAM.

Er zijn nog verschillende plaatsen open op deze boot.

Normaal retour $ 355.50 en 21-daags retour $ 296.25.

Voor volledige inlichtingen en reserveringen vraag

JAN FABER

bij

LUCAS and KING Ltd.

TRAVEL SERVICE

Kantoor Main Floor Simpson-Sears, op "The Centre" in Hamilton. Postadres: Simpson-Sears at the Centre, Hamilton, Ont. Telefoon LI 9-2475, of bel Jan Faber 's avonds thuis in Burlington op NE 7-5119.

Boeken van blijvende waarde:

Christian Marriage, by Rev. R. L. Veenstra	$ 2.90
Living in a New Country, by Rev. T. C. Van Kooten	2.95
In the Mirror, by Prof. Dr. J. Kromminga	2.90
Arie en Katrien in Canada, door Arie Dof	2.50
The Stowaway, by Wm. R. Rang	2.50
A Prey to Satan, by C. Sluys	3.00

Good Christian Children's Books:

The Flashlight, by Jean Fisher	65¢ (9 years and over)
Ricky and the Rooster, by John Vriesinga	65¢ (7—10)
The New Baby, by Frederica De Jong	50¢ (5—8)
Betty and Brownie, by R. Van Westenbrugge	75¢ (6—9)
Betty and the Twins „ „ „ „	75¢ (7—11)
God's Great Outdoors, by Marian Schoolland	75¢ (9 years and older)

GUARDIAN PUBLISHING CO. LTD.

BOX 34, STATION "B", HAMILTON, ONT.

A PRAYER OF YOUTH

Recently a minister held a sermon on 1 Kings 14:26, 27: "And he (that is Shishak, King of Egypt) took away the treasurers of the king's house; he even took away all; and he took away all the shields of gold which Solomon had made. And king Rehoboam made in their stead brasen shields, and committed them unto the hands of the chief of the guard, which kept the door of the king's house"

The semon inspired a young listener to the following poetic lines. Ministers and sermons are often criticized. It is good to notice positive responses to sermons.

Words of the world:
Tempting, deceiving,
A hopelessly pointless
Jumbled mass.
Offering us
Instead of truth
Glittering
Shields of brass.

Words from the Word:
Clear and unfailing,
Covenantal chords
For us to hold.
Offering us
The shining truth.
Lord, give us
Shields of gold.

ONZE BESTE WENSEN

aan Martin Herrewijnen en Christina Wesseling.
Hun huwelijk werd 27 October j.l. voltrokken in de "Immanuel" Christian Reformed Church te Simcoe, Ont. De bruid is de dochter van Mr. en Mrs. Dick Wesseling te Waterford, de bruidegom de zoon van Mr. en Mrs. Jack Herrewijnen te Simcoe.

Slager's Furniture and Appliances Ltd.

is het juiste en voordeligste adres voor Kwaliteits MEUBELEN en Electrische Artikelen. Komt eens vrijblijvend kijken!

645 BARTON STREET EAST — PHONE LI 9-9810 / LI 9-9610 — HAMILTON, ONTARIO

PIET KUIPERS — JOOP DE HAAS

Talking Business *by D. Van Leeuwen, C.P.A.*

CHEQUES AND CHEQUEWRITERS

A neighbour of mine once answered an advertisement for a free course in Salesmanship, and found himself being trained to sell encyclopedias. The course consisted of some typewritten sheets which my friend had to memorize. For some nights he came to my home and I would listen to his different statements. The instructions were so complete that they provided answers for eventual questions customers might ask.

In my opinion encyclopedias have their place (and their price!), but this sort of a sales tactic is hardly genuine. A salesman is instructed not to deviate from his instructions, and may only give those answers that a course provides.

I am sometimes reminded of this incident when I come across a salesman representing a certain firm which sells chequewriters. It sometimes happens that our path crosses that of such a salesman. Sometimes we hear the whole story but most after the story is cut short and the salesman tries to come back at a more opportune time. In the latter case you may be sure that the product cannot stand a critical review.

If someone ever calls on you with one of these chequewriters, do not send him away. If you have some time hear and see the whole performance. It is something I would recommend to anyone. There is a rather frightening exhibition of what people can do with your cheques. Copy your signature, change the figures, in other words, steal you blind. Then you will see the miracles your chequewriter will do. No room for changes, no chance of erasures, as a matter of fact, it is so fool-proof that the manufacturer is willing to give you a free insurance policy just in case someone did the impossible thing and forced one of your cheques. The sales pitch is very good, lively and highly convincing because of the demonstrations.

However, one cannot buy office equipment because of a good salestalk. Usually people buy a thing because they feel the need for it and they can afford the price. As far as the need goes, there is definitely room for cheques that are legible. They are easy to handle for everyone concerned and they give a tidy impression on the person who receives it. Let no one lead you into thinking, though, that you are in grave danger of being embezzled left and right if you are not using a chequewriter. This may be so in England where the banks are not liable for payments under forged or unauthorized endorsements, in Canada this is not the case. The bank is liable for any payment it makes on a forged cheque. As long as you make out your cheque with reasonable care, e.g. not leaving a lot of space for a person who receives the cheque to alter the figures, and not leaving signed cheques sitting around for anyone to pick up.

The other day I read an article about the "Giro" service in The Netherlands. I vaguely remember my father receiving slips in the mail every day. From this article I can see that this is a very good service. One of the reasons why it is so popular, I imagine, is that the law in Holland must be similar to that in England, i.e., where a cheque is forced, and the bank cashes it, the customer is liable. This is the reason why in England people cross their cheques, this means that a cheque can only be paid into another bank account, and cannot be cashed. The "Giro" service in fact does the same thing. Money is transferred from account into account.

Coming back to our chequewriter, if you buy one, you must buy it because you like to make out cheques which are legible and impressive, but you do not have to buy one because otherwise the people will steal your money out of the bank.

The other consideration is the price. I would say, before you buy a chequewriter, or any other office furniture, get at least a few quotations. For the above mentioned example you will soon find out that the price quoted is abnormally high. A chequewriter certainly does not have to cost over one hundred dollars.

HET OVERMAKEN VAN GELD NAAR ALLE LANDEN

PER POST OF TELEGRAAF

KOST $1 OF MINDER*

Wanneer U geld moet overmaken naar Uw vaderland . . . of elders ter wereld, dan zorgt de Royal Bank voor de volledige uitvoering daarvan. De kosten zijn gering en U kunt er zeker van zijn dat Uw geld veilig overkomt. DOLLAR REMISES voor gezinsonderhoud en andere niet-zakelijke doeleinden kunnen in vele landen worden ingewisseld tegen een voordelige koers. WISSELS en POSTWISSELS, om in gewone brieven te sluiten, zijn eveneens verkrijgbaar.

* plus telegramkosten indien telegrafisch overgemaakt

Informeert bij elke filiaal van

THE ROYAL BANK OF CANADA

Filialen overal

Gaat U naar Holland?
Reis per Holland-Amerika Lijn
Famous for Service
J. VANDER VLIET
304 Dundas St. W. - Telef. 4641
TRENTON, ONT.

LEVENSMOE,
lusteloos, humeurig, kouwelijk, onredelijk, angstig, vervelend, moe, huilbuien, nare dromen, slapeloos, deugt er niets en niemand, ziet ge nergens licht? Onze 36-jarige ervaring permitteert ons, U volkomen genezing te garanderen als U een goede kuur neemt met onze vanouds bekende onschad. geneeskruiden Nr. 3. Toezend. desgew. in blanco verpakk.!

Voor Canada uitsluitend volle kuren (9 mnd.) à $ 15.00 bij vooruitbetaling.

Meldt Uw ziekte en klachten aan
Kruidenhuis "FLORA"
Westersingel 40, Groningen, Ned.

Sunday Schools!
For the greatest assortment of English and Dutch
CHILDREN'S BOOKS
TEXTS
COLOUR BOOKS
ETC.
to the well-known address:
VAN DELFT'S
Book & Gift Shop
1058 MAIN STREET W.
HAMILTON, ONT.
Phone JA 8-1932
(Ask for Catalogue)
CHRISTMAS CARDS
with Bible Texts
$1.10 postpaid.

SKIN IRRITATION
PUROL
OINTMENT & POWDER

Vertegenwoordigers:
The London Dutch Trading House
472-474 Dufferin Ave.
London, Ontario

Werft abonnees voor CALVINIST-CONTACT

"World Wide Travel Service"
359 WILSON AVE. (Bathurst/Highway 401)
DOWNSVIEW, TORONTO, ONT.
Het enige door alle lucht- en scheepvaartmaatschappijen erkende Nederlandse reisbureau in Toronto.

Wij komen bij U thuis Uw reis bespreken. — *Laat Uw reisproblemen onze zorgen zijn.*

ADRIAAN LIMBERTIE — 's avonds HI 4-8280
ME 5-5661
BERT VAN GAGELDONK — 's avonds CH 7-0672

Hollandse Scheurkalenders
Maranatha, Honingdroppels, Filippus, Kruimkens van 's Heren Tafel, Gezelle Meerburg, $ 1.60 postpaid.
Oranje kalender $ 1.25 postpaid, Daily Manna Calendar $ 2.25 postpaid.
VAN DELFT'S
Book & Gift Shop
1058 MAIN STREET W.
HAMILTON, ONT.
Tel. JA 8-1932
CHRISTMAS CARDS
with Bible Texts
$1.10 postpaid.

Alle goede dingen in drieën

- De Nederlanden van 1845.
- The Commercial Life Assurance Co.
- The Halifax Insurance Co.
(Canada's oudste verzekeringsmaatschappij)

Bij deze 3

bent U voor **al Uw verzekeringen** veilig onder dak

Hoofdkantoor: 1303 Yonge St., Toronto. Tel. WA 5-4144

WIJ HEBBEN WEER EEN AANTAL LEUKE BOUWPLATEN IN VOORRAAD!! Wilt U er gaarne een GRATIS voor Uw kinderen ontvangen? Zendt dan omgaand Uw naam en adres aan: Commercial Life, 1303 Yonge Street, Toronto.

IVOROL
ook in Canada

onbetwist de beste tandpasta

Imp. VAN'S IMPORTING
P.O. Box 826, Hamilton, Ont.
Tel. NE 4-8614

DUXBURY
TRAVEL SERVICE
Agent: TCA, KLM, Holland-America Line, Europe-Canada Line
BRAMPTON, ONT.
85 Main St. N. Phone GL 1-4280
Agent Canadian National Railway

Holland Construction Co.
Wolverton Rd. — Phone
GRIMSBY, R.R. I — WH. 5-4012
Speciaal in Greenhouse Constructie
en aanbiedingen van nieuw cedar of redwood materiaal voor zelfbouwers, tevens Hotbedsash, Putty & Nails enz.
KOOP NU GOEDKOOP GREENHOUSE GLAS

ABONNEMENTSFORMULIER

Hierbij geef ik op als abonné van Calvinist-Contact

Naam ....

Post-adres ....

....

Aangebracht door:

Naam ....

Post-adres ....

....

Aanbrengpremie:

Zendt dit formulier met het abonnementsgeld ad $ 4.00 in cash/money-order/cheque (bij cheque 15¢ extra voor bankkosten) naar "Calvinist-Contact", Box 312, Station B, Hamilton, Ont.

Aan:

Calvinist-Contact, Box 312, Stat. B, Hamilton, Ont.

ADRES VERANDERING

NIEUW ADRES:

Naam ....

Post-adres ....

....

OUD ADRES: